（康德四年十一月一日 第三種郵便物認可）

濱江日報

康德四年十一月一日發行

發行人　編輯人　印刷人
發行所　印刷所　哈爾濱道裡　濱江日報社
電話
定價　每份三分　每月五角

第一四〇一號
本報今日出版二大張

維新政府行政委員長
梁鴻志等今日抵北京
與臨時政府幹部協商合邦問題
合邦實現後設江浙皖三省政委會
北京臨時政府將來亦派代表南下交驩

上海一日國通電：維新政府梁鴻志行政委員長，與財政部長陳錦濤，綏靖部長代理任援道諸氏，同道於二日搭飛行機北上矣。訪問臨時政府之目的，乃所傳之關稅通貨等具體的問題，以南北政府之交驩連絡為主眼，一行之逗留，大體預定為數日間，於梁等北上六七日後，由臨時政府，亦將派有力代表者南下，與新政府之間，作同樣之交驩。

北京一日國通電：關於維新政府，與臨時政府之政策統合，並合致之根本問題，帶有商議，使命之維新政府行政委員長梁鴻志等一行，三日搭飛行機來北京，四五兩日，與王克敏行政委員長等臨時政府首腦會見，且於兩政府首腦者之間，施行歷史的會談，關於其成行，最使人注目，其合致形式方法，大概如左：

一，因生出所謂維新政府之向臨時政府合致之原則，精神之故，合邦實現後，維新政府，以解消現在之形體者為適當。

一，於維新政府解消後之為華中行政組織，為臨時政府之一分，創立將江蘇，浙江，安徽三省結合之有力的政務委員會，使承當三省之政治。

一，現在之維新政府首腦者，於解消同時，將之吸收於臨時政府之組織內者，認為妥當，於此方式之下，與維新政府之特使，進行折衝云。

寫真：即梁鴻志氏

為求東亞及世界和平
切望與日本朝野協力
梁行政院長對記者之談話

上海一日國通電：中華民國維新政府，行政院長梁鴻志氏以下要人一同，於一日正午，招待上海日華官民約七百名於新亞旅館，開午餐會，披露樹立新政府之祝宴，午后二時起，在六層樓應接室與在上海日本新聞通信記者團行約一時間之初次會見，先由余穀民氏及梁行政院長逐次介紹各要人，於記者團，軍報道部班長馬淵中佐，亦將各社代表記者一一介紹與政府要人並由梁院長代表新政府談話如左：

迎貴國有力之新聞通信記者政府一同不勝感謝。現今世界之大政治家，大抵由新聞記者出身新政府同人中，亦有記者出身者，記者研究政府一方面研究民情其使命頗為重大，即在野之新聞記者與在朝之政治家兩者有密切關係，對於國家努力，始能獲得良好政治，按目下現狀新政府成立日期尚淺，懇談機會殊少，將來努力多覓會談機會，我維新政府為日華兩國親善，東亞和平，及世界安定計所成立者，深盼諸君今後宜以公正態度指導及賜以援助，更希望日本言論界之精神的援助，吾輩務期不背日本朝野，對新政府所寄之期待，一同努力，我輩今後之工作專心努力，使民衆歸為由我輩所作之結果成為良好政府，其次，我輩所切望者，乃與日本協力，為東洋和平計，先由日華兩國協力，使世界一齊諒解，又由東洋黃色人種之向上考慮，我輩非仰賴日本之力不可，我輩之理想，務擴張日華兩國和平於世界和平云。

蓬萊縣長劉東洋
率鄉農抗戰

青島一日國通電：青島東北方之蓬萊縣，前縣長劉東洋者，為第五戰區總司令，集合縣下鄉農，學校女學生，及鄉區之鄉兵，總兵千二百人，即指揮之，立於抗日戰線，不分道路田地，構築陣地，強制征發，以致貽誤春耕，農民憤懣，咸有引領盼望日本軍前來討伐之心，若大旱之望雲霓，由是則山東東北地區一帶農民疲弊困憊，可想而知矣。

關於對英借欵
孫科聲明否認

倫敦一日國通電：國民政府之特使孫科，上月二十四日到着倫敦以來，即與哈利法克斯外相，賈德幹外務次官，李斯洛斯財政顧問等會見，說明日華紛爭，中國之立場，三十一日，復訪問英蘭銀行總裁門達九諾曼氏，繼與賽門藏相會見，對中國之幣制，由以上會見之人位觀，財政，行賈問應答對孫科特使，下有進行借欵之交涉之臆測，然倫敦政界，財界，新聞界，均未作如斯之觀測，當孫科與洛帖濱記者會見之際，亦曾言明，借款為財政部長孔祥熙之職分，對右者，財界側以中國銀行已大半使用於武器之購買，現無借欵之担保，關稅担保，附以五分利之善後公債，已低落至五十七磅，現在以投資之目的，應募對華借欵事，即於技術的，亦未曾考慮之，對借款交涉說，付之一笑。

倫敦一日發國通電：國民政府特使孫科，三十一日，與英蘭銀行總裁諾曼，西門藏相會見後，即由路透記者，向孫氏質問外傳閣下以在外銀塊為担保，在倫敦交涉借欵之風說，係如何耶，孫對此質問，「此事並未知之，借欵之事，係孔祥熙財政部長所管，」記者更質問，戰爭之了，已不遠耶？孫氏答如左。

『戰爭無論如何，均於近時終了不可，如不是，則誰亦當係逢着死運命，如中國能在合理條件之下，則無論何時，均有答應和平之用意，中國之所希望者，不外係衛領土主權而已，並不[illegible]進與日本戰爭，從而[illegible]，均須視日本側態度之如何而決定。』

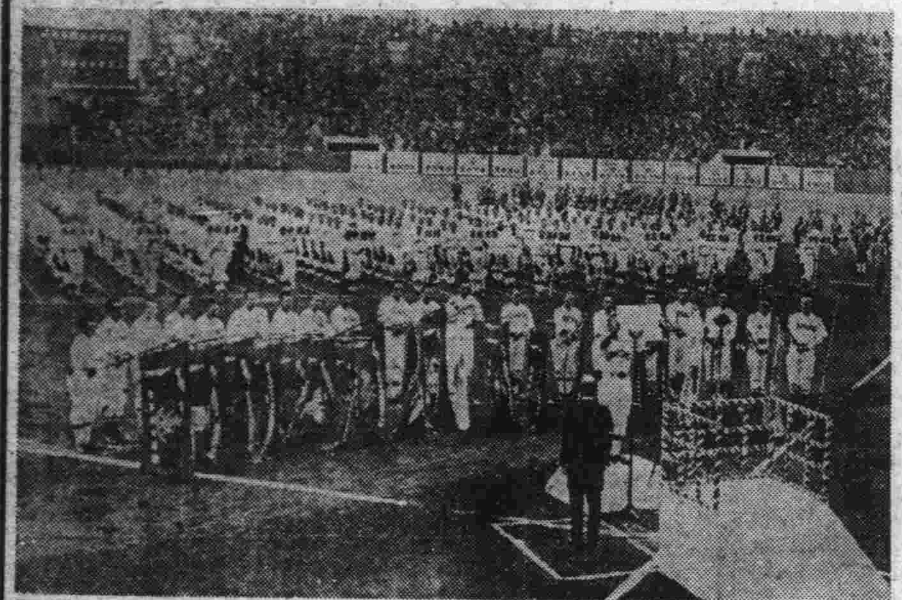

日全國中學校野球大會開幕

大阪每日新聞社主催之第十五回全國選拔中等學校野球大會，於三月二十七日，在甲子園開會，由二十校選手，於入場式後，展開白熱戰。寫真：即球戰盛況

大日本國防婦人會會長
故武藤元帥夫人抵新京

新京電：因參加滿洲國防婦人會之發會式，訪問武藤元帥之鴻業所在地之國都之大日本國防婦人會會長武藤元帥未亡人，與由東京同道之星野總務官夫人，田中中銀總裁夫人，共于一日午後八時十五分抵新京驛。

右・故武藤元帥夫人　左・東條參謀長夫人

台兒莊城內四分之三
歸日軍手中
蔣介石猶命努力保守

濟南一日國通電：防衛徐州之最後陣地台兒莊，因日軍之猛攻，其城內之四分之三，已歸日軍手中，其陷落已迫目睫矣，如此處陷落時，則徐州直接暴露於日軍之攻擊下，因此蔣介石盡死力於台兒莊之保持中，二十七日以來，以湯恩伯及張治中之七，八個師，擬衝攻擊台兒莊之日軍之背後，已迫近台兒莊東北方三四里之地點矣，而三十一日，日軍〇〇部隊，以巧妙之作戰，對之，由南北攻擊之，加以猛擊，展開猛烈之殲滅戰，敵軍遭此不意之一擊，早已周章狼狽，一部向東方及東南方敗走，日軍向空陸相呼應，對之集中攻擊，敵陷於大混亂中，又猛追向台兒莊西方敗走之敵中之〇〇部隊，三十一日午後，佔領台兒莊西方十華羅之大運河畔之范口，及廟莊，敵遺棄多數屍體，向西方及南方潰走。

駐滿大使館參事官
決定加藤外松

東京一日國通電：駐滿大使館參事官澤田[illegible]……三氏，轉任華北派遣軍顧問，關於後任之詮衡，日本外務省者，已決定任命前加拿大公使加藤外松。

滬海關接收問題
日英折衝已達到解決點
簽字後由維新政府接收

上海電：[illegible]民國維新政府成立後，當即着手籌備[illegible]陣容，並立諸種建設計畫，[illegible]方面三千萬民衆之要求，[illegible]一步上邁進，新政府當面之重大問題[illegible]行接收上海海關，該接收於最近期內當可實現，上海海關接收問題，與[illegible]軍佔領區域內之國民黨政府機關由日方接收問題相同，以此為前提，故與[illegible]海關有實際大勢力之英國政府，開始交涉，關於關稅收入之保管銀行問題，[illegible]海關之外債担保負担問題並海關職員問題等之細目，重行交涉，由於新[illegible]任駐華大使加氏之蒞任，並新政府成立機運之成熟等情，即將移於東京交涉，以新政府接收上海海關場合為前提，由克烈基駐日之英國大使與堀內次官間，繼續折衝，最近幾已達成立點，新政府將繼承該交涉所成立之條件以接收之，在交涉，大體達到日方所期待之解決點，現下祇待簽字而已，簽字後，將由新政府接收，其時期必出於意外之早，上海關稅收入，平常佔全華關稅收入百分之四十八，即事變下之去年，亦遠一億四千萬元，昨年自九月至十二月前，收入減至三百六十餘萬元，入本年漸次恢復，二月為五百萬元，由該稅收中外債担保負担部分，即可作為確立新政府強力的財政之基礎；依此則新政府將益見鞏固向民衆福祉上邁進。

陰謀已暴露
輸送武器
中國由法領印度

東京一日國通電：國民政府，雖曾努力於依粵漢線東北方，赤色路線之再建，然粵漢線之南華各線，亦因日海軍機之空爆，故貨物之三分之一被爆破，晝間因懼爆音，緩活動，由北方之蘇聯重汽車之輸送，亦因越數千粁之沙漠，或山河之故，輸送量額外之少，遂來為窮餘之策，乃急造向法領印度支那，或緬甸方面之汽車道路，然以因土木技師之拙劣，與工事材料之不足，完成觀測，將在數年後，據最近達某方面之情報，三月上旬，於法領印度支那之頓凱，發生貨車脫線顛覆事件，又因法領印度支那當局，禁止中國行軍需品之輸送，故華方企圖瞞過其眼目，偽裝雲南之農產物，而輸入武器者。

對狙擊王克敏之犯人
北京警察大舉搜查中
對其他各要人之身邊亦嚴加戒備

北京一日電：關於王委員長狙擊事件之犯人，於事件發生之同時，警察當局即向各城門以電話發指令，二十分以內，將城門關閉，嚴重檢查通行人，同時亦分配各車站，對乘車客一齊檢查，據觀犯人現在仍潛伏於城內，其後既有華警察憲兵四當局，協力大搜查，但尚未檢舉，至於負有重責大任之警察局長余晉和，竟至提出辭呈，對王委員長之遭難，引咎辭職之呈文，余局長對此事件，保直接責任者，內一區署長韓世清氏，已呈請辭職，將部下偵緝隊長馬玉林氏，僅暫時處罰而已，將責任一身担當，繼續督勵搜查，警察局全員於異常緊張中，更作嚴重之搜查云。

北京電：担任北京治安之日本憲兵隊，中國憲兵隊，市公署警察局等四當局，為減絕妨害明朗華北建設之一切企圖計，更為保持緊密之連絡，二十九日各派代表會面，會作各種之談商，又關於狙擊犯人，一方四當局連絡將開始澈底的大搜查，一面更將對各要人之身邊，加以進一步之嚴重戒備云。

對希望加入皇軍麾下之
半島青年施行身體檢查

因卜神武天皇祭之佳辰，在朝鮮實行特別志願兵令，為聖恩無邊所感激之在滿半島人，已向當局提出許可願書，新京方面，于四月一日午後一時，在新京市立病院，由山口醫院長以下各醫師總動員，對於希望加入皇軍麾下之半島青年，施行身體檢查。

寫真：在市立病院檢查身體情形

故鄭總理國葬委員會
昨日開催幹事會議
決定明日仍繼續舉行

新京一日發國通電：鄭前總理之國葬委員幹事會，一日午後一時，於國務院開會，先有谷幹事長之致辭，對國葬之日期，及其他，由各委員開陳意見，結局，未有何等決定之事項，由各幹事，更行自加研究之後，於四日午後二時，另行開會，以幹事會之案決定之。

佔領蘭陵鎮
敵軍遁入江蘇省內

北京一日發國通電：日軍〇〇部隊，一日午後，佔領蘭陵鎮，城頭高揚日章旗，蘭陵鎮，係位于沂州西南約十五里，嶧縣之東方約五里，山東省境之要所，敗敵數千，均陸續由蘭陵鎮之東南地區，向東南方遁入江蘇省內云。

中國臨時政府
總統問題尚早
曹汝霖對記者談

北京訊：記者赴津之途次，在車上會見中國前外交總長曹汝霖氏，氏曰，日軍作戰巧妙，行動頗敏捷，到處擊破黨軍，已將濟北，綏遠，山西，山東，江蘇地方殘敵完全掃蕩，治安恢復，不勝欣快，予曾在北京預與政治之際，未曾聞如現在抗日空氣之濃厚，及蔣介石掌握政柄，努力抗日教育，遂馴致今日之情形，頗為遺憾，雖然新政權於茲成立，政治各般頗有成績，最近為緊密滿日華經濟提攜起見，創設中國準備銀行，謀幣制之統一，日本亦極力援助該銀行，以資金融統制，除一，二英系銀行外，各國銀行亦不惜支持，故準備銀行之發達，期日可俟，當開辦之初，當局勸予担任總裁，予非其器，現任總裁者對創立努力無微不至，故予辭而不受，大總統問題，亦有所聞，以現在政局論之，有時機尚早之感，想俟蔣政權沒落之時，大總統問題可即抬頭，亦未可知也云。

濟南治安維持會
舉行解散式
事務移交省公署

濟南一日發國通電：山東濟南治安維持會，於去冬皇軍入城後，以馬良氏為會長而成立，過去三個月間，努力維持治安，於政治經濟教育各方面，有著卓之成績，由其所恢復之山東精神，極為迅速，現因已成立山東公署，實施省政，故同會決定解散，於三十一日，在同會舉行解散式，同時，將同會事務，移交省公署。

躍進滿洲國
展覽大會
開實行準委會

新京二日發國通電：曩日來由政府各部局，特殊會社及其他關係各方面，舉出委員，而于其中以一名作為企畫委員，進而積極的準備之躍進滿洲國展覽會實行準備委員會，于二日午前十時，在國務院開催，由上列之企畫委員及弘報處宣傳科長，竹下事務官出席，對于各部局對出品物之意見，及其他選定會場有所治商，同十一時散會。

駐華英國大使
明日赴重慶遞國書
先由香港赴廣東赴漢口
與蔣介石及各國大使會見

香港一日電：為呈遞國書由上海南下之加英國大使，已於一日晨，搭那爾德號輪到抵香港，到港時並未接見記者團，即直赴總督官邸矣。該大使與總督及英國駐華艦隊司令官諸布爾少將會見，就上海之情勢，及華北華中政權樹立後之中國幣制，稅關利權及開灤炭礦等各種問題，開陳重要意見，並對漢口國民政府現狀，與將來性，作種種會談後，即於十一時半出發之英國軍艦塔拉寧丘拉號前往廣東矣，二日午前搭粵漢鐵路赴漢口，再由該處轉乘飛機入川，預定四日可到重慶向林森主席呈遞國書，一十日返抵香港云。再該大使到漢口時，聞將與蔣介石以下國民政府首腦部，並日下在漢口之沃列爾斯基，約翰遜，特勞德曼等蘇聯，美，德各國大使會見，故該大使留漢口之行動，頗值注目云。

（圖即加大使）

故鄭孝胥墓
選定新京郊外

新京電：選擇鄭故老墓地一事，足見逝者之清志，與遺族之不違遺志也，原來鄭氏易簀時，顧其墳墓傍近皇居側近之國都郊外，家族爰遵遺志，刻在國都郊外，選擇墓地，吾人對此不禁意及三國之諸葛孔明，出仕蜀國，願死亦化為蜀土，守護皇帝，古今相映，遙遙生輝，鄭氏以身盡瘁滿洲建國，永銘於四千萬民衆胸懷，其遺志自亦流芳百世而不朽也。

東京朝日論王克敏被狙擊
反映國民政府之苦惱情緒

東京電：三十日之東京朝日新聞之社論，標題為「王克敏氏之危難」其論述如次，在華北臨時政府之治下，政府組織以來，未嘗見其發生血腥之恐怖事件，不圖本月二十八日夕刻，臨時政府台柱之行政委員長王克敏氏，在北京街上，發生兇漢一彈狙擊之不祥事件，據係為藍衣社或共產份子所為，然王氏未受微傷，誠不幸中之幸也，想此係敢然施行恐怖之兇漢團，接奉蔣介石政權之密令，最近潛入北京尋覓行兇之機會，但經目前臨時政府之充實發展情形，所激發，乃速其決行，聞華中政權成立之報，更受強烈刺激，終至圖謀一逞其暗殺計劃，此種事情，為實證明蔣介石政權之向沒落潰滅之掙扎，其臨終之苦惱愈增加，則愈有生發揮自暴自棄之凶暴手段之危險性，尤以華中方面，未斷恐怖行為之跡，為今則瀰漫騷然之空氣，北京之不祥事件，幸全歸失敗，然此不僅為對於華北政權人物之緊急警戒之教訓，即便在抗日派一團常衛刀伺機之華中，對担任新政權之閣僚，亦勢必為更強之刺激與教訓也。

佔領濮縣
敵棄屍體八百具

石家莊二日發國通電：〇〇部隊一日佔領濮縣，（彰德東南三十里）杉本，笠井兩部隊，正追擊敗走之敵中，濮縣之敵遺棄之屍體約八百。

關於日本更生要道
與滿華問題解決
吉井清春

一，先要認識日本精神（續）

中國的國民，對於軍閥的橫征暴斂，從表面上看，雖是忍從，他的裏面，也實理解這個是因為沒有法子，因為有這個樣的理解，雖是心內不平，也就忍耐了，試看中國近代歷史因有壓迫之惡政治，所以生出一個國民性，那是自己表示意見之時，若反對為政者，即與自己性命發生危險，所以自己之意思，均不顧自己發表，而迎合為政者之巧言詞令，是即中國之國民性，而即墮落之結果也，然人生在世，對於惡政，當然懷有一種不平之心，故互相信賴之人，常常討論此類心理，漸次而變成輿論，於是不旋踵而輿論勃發，論看近代史革命之所以循環不已者，其歸結即在乎是，故甲政權者，實行惡政時，而一般民衆盲然而從，然此民衆對於甲政權者之壓迫惡政，發生厭棄，而覺悟時，則乙之野心家利用此種機會，實行反宣傳者之大衆，應此宣傳，故今日極全盛之政權者，若一朝覆滅，即無法挽回之，是即輿論之結果也，前述之腐敗潰落之因，是革命由之發生，醒悟之大衆，究作如何之政治要求乎，曰，明了是非曲直之政治，即是皇道之政治化之王道是也，渴望之意，幸留意焉。

所以日本人也要捨棄錯誤的看法，本着日本精神，就是拿着人的資格、和滿洲國人民接觸繼行啊，德行實在是有同化任何人的能分，最要緊的是重用通達滿洲國的民情，理解人情的人，洲民俗的援助善導，合乎能作到好的政治的地步了，自然滿洲國，四，要養成理解中華和滿洲國情的人物。

上，一般的日本人，心思在日本的人，和日華的在滿的人，有力的但任常日本識者，官吏，最能理解中國的，也許有些，人在表面上看中國，是可以能說是知道中國的，是未必能說是真理解者，可或真洞悉者，可是要知道，中國的，無論如何左邊列記一要素是不可缺少的。

介紹良醫

漢醫安文源字逢川，前在[illegible]裏中國八道街世澤藥行，為多年經驗宏富，聲譽素著，久為一般人士所信仰，茲應新城大街九十八號濟生堂之聘，隨時應診，一經病家延聘，便利言之不謬，鄙人等知之較深，用特據實介紹，尚希各界注意為要

介紹人　畢浩然　張子山　朱少山　劉發　孫福二　吳白山　道考廷　劉世英

訃聞

不孝運昌侍奉無狀禍延
顯妣蔡母楊太夫人慟於康德五年三月二十六日即古曆二月二十五日未時壽終雙城里第內寢距生於清同治七年一月十八日卯時享年七十有一歲不孝侍奉在側親視含殮遵禮成服茲謹擇於陽曆四月十日開弔成主十一日發引扶柩台葬叨在戚友誼蒙矜恤哀此訃
聞

孤哀子蔡運昌泣血稽顙
期服侄蔡運升　時杰　泣稽　首
功服孫　興權　春生　銀生　金生　抆淚頓首

喪居雙城縣東南隅本宅

擬嫁責於日本之列國擴軍日難容認

爲國防＝安全計 日將整備艦船

對邁進大艦巨砲主義具重大關心

東京一日國通電：哈爾國務長官，三十一日對英法兩國政府，行關於第二次倫敦條約之梯形條項援用之通牒中，通告關於撤廢主力艦三萬五千噸十六吋砲制限之正式意志，公布成文，其一切不通告之旨，茲倫敦海軍會議以來，加入主力艦之一切制限，經華盛頓海軍會議招請國的美國政府發言，於名實，均逢着所謂被拋棄之運命矣。致我等曾詮稱『軍縮乃爲和平之道』之一九二一年時代與斷定軍擴爲維持和平唯一手段之一九三八年時代，相差懸殊，傳美國政府之通牒內容所述如左：

日本政府，拒絕通報其建艦內容，因美國政府認爲日本政府，有建造制限外主力艦之意圖，不得不援用第二次倫敦條約之第二十五條。

此點爲日本帝國政府，如何亦不能承認者也，對於無建艦通報之美國，竟以無通報爲理由，而認爲日本政府，在建造三萬五千噸以上之新主力艦，藉此機會爲自國進行大擴軍之口實，而將責任轉嫁於日本者，不勝遺憾者也。

且美國於國防上，毫無何等能受到由他國之脅威之事態，然仍高揚其傳統的大艦巨砲主義，向渡洋作戰强化擴大邁進，則在帝國政府，亦當然由於達成其國防之安全見地，感有不得不進行整備相當程度之艦船對各國之態度，具有重大之關心云。

於蘇聯三大苦惱中 赤軍又謀叛史丹林〔一〕

擬對日德開戰時求實現 詎陰謀暴露依次被槍殺

東京日日新聞載華沙特訊：陸軍與空軍會自誇於世界之蘇聯，竟對悲鳴於波蘭重壓之下之立陶宛，不伸援助之手，且對佛蘭哥軍之攻擊人民戰線軍，竟將赤色西班牙軍減少者，果何故耶？蓋莫斯科之三月公判，已對此疑問，與以解決之關鍵矣。三月公判中，史丹林最爲困苦者，係將反對派之巨頭，陷於間諜罪中而葬送之點，即所謂對外通謀之捏造虛構云云者自可自一端剝其幻雲之皮，不過各方面均以爲反政府陰謀者，即被告亦承認云，且其全貌，亦顯現頗明。結果，史丹林之政敵，固已著實國之汚名，然社會主義之祖國之多難，自亦由此一公判而終於暴露，又陰謀，雖蘇聯國員，格比烏幹部，大使公使等，均行參劃，範圍極廣，惟足使史丹林尤感棘手者，自莫過於軍部之武力陰謀，與民族共和國之分離運動，因此二者，良足爲蘇聯現政權之致命的難病也。關於特哈其夫斯基事件，原有武力陰謀說，與軍事敎育第一主義固守說之二說，就中後說，係有力之蘇聯通間所主張，然由於此次之公判，係武力陰謀說，已被決定，而未有所謂敎育上之意見衝突等說。（未完）

寫眞：上史丹林 下：右特哈其耶夫斯基 下：左沃洛西洛夫元帥

德國更換駐日英法三國大使

柏林一日國通電：李賓特羅普外相，早即基于防共之强硬方針，詮衛駐劄日，英，法三國大使之後任中，現決定駐日大使，拔擢現駐日大使館附武官阿特少將充任，又駐英大使，則任命前駐日大使德爾庫森博士，駐意大使，任命外務次官皇馬肯曾博士，均已正式發表，新駐日大使，阿特少將本年四十九歲，自一九三四年四月一日抵東京就任以來，爲駐日武官，盡力于日德親善，故日德防共協定之締結，以出于少將之努力爲多云。

西人民戰線軍多逃法領避難

巴魯賽洛那三十一日國通電：被佛蘭哥軍猛烈攻擊下之卡達洛尼亞人民戰線軍，已呈大動搖之模樣，據三十一日南法蘭斯達爾貝之報道稱，由卡達洛尼亞來之避難民，繼續越法國西班牙國境，往法領之配列艾避難，三十一日朝亦有約千餘名之人民戰線軍兵前來避難，在法軍監視之下，被支給食粮云。

滿意締結通商條約將急謀具體化

期兩國國交向基礎上邁進

東京一日國通電：友邦意大利，於去年十一月承認我盟邦滿洲國後，兩國雖已入於正式外交關係，然於兩國間尚未見有所謂爲國交基礎上之通商航海條約之締結，因此關於兩國間今後之必然發展上有

各地新聞

協和會縣本部決增設五分會

海倫通訊：滿洲帝國協和會海倫縣本部，鑒於本縣諸般事業之發達，人口日見增加，對於協和事項，亦應隨之擴充，以期民族協和精神之向上，與指導之圓滑，特增加五個分會，茲誌如下；

海倫縣敎育分會
海北鎭分會
唐國政分會
綏馬山分會
綏楞移民團分會

以上除海倫縣敎育分會，與海北鎭分會，業於三月內成立外，其他各分會之開會式，決於四月初旬內舉行云。

楊縣長履任後對縣政興革

會晤本報記者談

海倫通訊：本縣前任縣長金毓綸氏，自去歲辭職以來，迄今數月，縣長一席，雖由松村副縣長代理，但政府當局以該要職，未便久懸，乃依此次地方官人事之異動，特委濱江省公署文書科長楊毓欽氏接充，茲者楊新縣長，業於三月二十八日到海履新，二十九日上午十時舉行就任式，三十日拜訪各機關，及紳商各界，正午十二時在縣署待客廳會見本報駐海記者，暢談今後縣政之革新，及將來之抱負，約談三十分鐘，乃興辭而去，茲將新楊縣長所談各節，要略誌下：

關於本人此次來長海縣，事前曾未聞及，迨奉到派爲海倫縣長之命令，頗覺出乎意料之外，日前在省已將文書科長識務移交，當即摒擋一切，來此就任，被海倫土地，沃野廣汎，產業豐富，夙有濱江省模範縣之號稱，本人（縣長自稱）雖曾考察經歷斯土，不過走馬觀花，僅爲形勢之印象而已，此次身臨斯土，必依國家之政綱，及政府之諸般計劃，銳意進行，務期政治刷新，與民族協和，置閭閻如磐石之固，使人民享王道之福，庶不負地方官之絕大使命矣。

按楊新縣長，歷任哈爾濱市公署各科長，及濱江省公署各科長等職，學識卓越，經驗宏富，今長海縣，以其素有長材，担任親民之官，則將來本縣三十餘萬民衆之福利，頗有一番期待云。

對英不合理之抗議

關於與英警備兵衝突事件 日軍向英側發出警告文

上海一日國通電：關於維新政權成立之上月二十八日，于卜列南路發生之慶祝新政府成立民衆遊行，與英國警備兵衝突事件，英警備當局，對司事件，二十九日以英警備司令官，斯毛列特少將署名之正式書面，向畑最高指揮官提出抗議，要求日本軍之陳謝矣。依右所言，日本軍於羣衆中侮辱英兵等語，我軍當經急速調查結果，判明同事件，無論直接的間接的，皆無日本軍之關係，而英側之抗議，且更要求陳謝，純爲毫無根據之事，極爲明瞭，所以於一日午後，即由軍司令部〇〇參謀，直接訪問英警備當局，對英國之不合理抗議，而手交日本軍之警告文，警告文之槪要如次：

以英國警備軍側，假裝的，且獨斷的事件，作爲軍事衝突，至於向我軍司令官提出抗議者，想自非有常識之英軍司令官之態度，在日本軍方面，並無受理同抗議文之關係，依此希再考慮，特此警告等語。

茲者，我軍對今次英側之態度，頗爲遺憾，而重視事態，究竟英側對我軍之警告出以如何態度，其成行殊應注目。

又於卜列南路衝突事件，二十八日午後，於上海中山路大夏大學校庭，與亞黃道會主催之下，參加民衆二萬數千名舉行之新政府成立慶祝大會既終，而歡喜之民衆，開始慶祝行進至卜列南路之際，發生工部局員與英警備巡阻止行進之事件。當時參加行進之大道政府關係之一日本人，對於阻止行進，且以足踐踏五色旗之英兵不法態度，頗爲憤激，訊問英兵之際，英兵擧起實彈之槍刺，刺近日本人之身以威嚇之，故該人於自衛上，不得已，取出手槍，示對抗之[illegible]勢，空氣遂險惡化矣。結局英軍司令官，斯毛列特少將出頭調停，得以未流血而歸於鎭靜矣。始終並無日本軍之關係，而英側並不顧慮此點，乃以當時該日本人對英兵之訊問，爲答以日本軍人之事，及該日本人之態度，可謂侮辱英兵等之薄弱己極之理由，且以現在不過大道政府關係者日本人言動爲根據，而竟向皇軍司令官提出抗議文，則英側經率之處置，實足爲妨害華中之明朗化者，軍之於諒解，亦感煩惱云。

東京世運大會 意派選手四百名

東京二日國通電：爲意大利法雪斯蒂親善使節團之一員，來日中之意大利世運委員會代表普齊博士，于一日言明意大利，對于此次之東京大會，計劃至少，亦遂選手四百人，及新聞記者團五十餘名，又約定如明年日意對抗陸上競技會之男子第一流選手，當派遣自伯九以下之十餘名，而表示意大利，競技界對於東京大會之熱意云。

援用梯形條項 美建巨艦二隻 於本年末起工

華盛頓一日國通電：美海軍當局，對於一日，於梯形條項援用，之美國新建艦計畫，露有如左之意向：

美海軍，於梯形條項援用後，將建造主力艦二雙，其噸數爲四萬三千噸乃至四萬五千噸，備砲口徑，將爲十六吋，此等一隻之主力艦如完成時，擬於本年末起工，至龍骨安置須需要數個月，其就航將在五年務焉。

停電廣告

啓者茲因敝社配電線路改設工事按照左記日時區域臨時停電深恐各界不明眞相特此廣告敬希亮詧

左記

一、日時 四月三日自午後〇時三十分至午後三時三十分 三時間

一、停電區域 南崗義州街以東遼陽街間大直街以南馬家街間

昭和十三年四月二日

滿洲電業株式會社哈爾濱支店

嗚謝肇泰公司賠款迅速

敝號曾在肇泰公司保有火險不幸於本月十四日夜間被比鄰失愼牽連以致被燬當經該公司經理蒞場查驗屬實當時解決如數賠償足證該公司信用實在良好歉之餘感謝莫銘特爲登報聲明以資介紹此啓

馬家溝萬興東謹啓

感謝德國醫學博士吳拉合

啓者鄙人去歲冬季身患肺病吐血不止經漢醫西醫治療無效幸經道外永盛經理劉君介紹道裡炮隊街百五十二號吳拉合博士治療眞是藥到病除可稱爲著手成春兩月後將病完全除根該博士對於內科心臟神經系統各症具有特別技能誠屬良醫且各種電療機械與衆不同並爲滿人患者便利起見聘有滿人繙譯韓卿君爲人忠厚用特登報鳴謝藉向患者介紹

感謝人孫鐘川敬

珠河縣公署佈告

關於限期申報土地之件爲佈告事案查本縣土地甲以事宜業經佈告在案惟期間已過其未申告者尚多茲地主多散居外縣深處見聞難遇刻置本署整理土地課稅台賬之際除佈告外合再公告俾衆週知並限定自佈告日起至康德五年四月十五日止仰未申告各地主遵限攜帶土地關於書類契照等來縣查驗並塡具申告書申告之事關產權萬勿自誤如逾期再不申報即按地主不在辦法將所有土地由縣收管其各凜遵勿違此佈

珠河縣長劉實

遺失股票聲明作廢

茲因敝等所領濱江阜成房產有限公司股票共拾張計李際雲六股一六七號一張李彙茹六股四〇二號一張李春原六股四〇三號一張李燧記六股四〇五號一張李翰翔六股四〇四號一張荷記五股四〇七號一張萃記五股四〇八號一張芳記五股四〇九號一張芸記五股四一號一張藻記五股四一一號一張業經遺失除請求該公司另行發給新股票存執外此後前項股票無論落於何人之手概作無效特此登報聲明

遺失濱江儲蓄銀行股份票聲明

魏泰人濱字第五九六號十六股份之股票係遺失嗣後該項股票無論落於何人之手概作無效特此登報聲明

首善醫院

新設無線電治療科・治療內外各科諸症

歡迎參觀！詢問！

地址 總院…南崗山街電話七六〇五 分院…道外景陽街電話二九八六

華樂舞臺

道外十六道街

四月三日早戲

翠秋 鴻鸞禧
李蘭亭 十字坡
美艷君 賀后罵殿
賈仙潤 周少樓 鐵公雞
蓋神童 追韓信
管韻華 擊鼓罵曹

晚戲

艷秋衡 滑油山
鑫艷秋 查頭關
王寶亭 東皇莊
周少樓 美艷君 女起解
蓋神童 夜打登州
管韻華 羣英會

亞洲大戲院

今日開演 瀟湘夜雨

新華公司有聲對白最新出品

高占非 貂斑華 陳娟娟 嚴月閒 主演

下期演 清明時節 明星公司聲片

平安電影院

電話第四五一二番

今天公演 一集 火燒紅蓮寺

（明星公司出品 武俠神怪長片）

胡蝶 鄭小秋 夏佩珍 蕭英（主演）

……完全新版 ……毫無刪剪

（一至十八集繼續在本院公演）

馬丁尼藝術團 不日登台表演

（曠古絕技 蓋世無比 新奇武術）

空中飛人 新奇歌舞

有声大戲院

哈爾濱道外六道街 電話二九七五番

明星公司偉大出品 全部對白歌唱有聲

四月二日至四日三天

永遠的微笑

胡蝶 龔稼農 徐莘園 主演

：紅歌女密意痴心：爲郎憔悴：馬車夫憐香惜玉：難補情天

秦淮河邊風月 紫金山下笙聲

報告：天永魔術團 最近在本院表演

全哈盼望的滿洲新片 壯志燭天 四月七日公演

大同電影院

今天演 鳳凰公司出品

（首集）文武香球 張翼 錢似鶯 主演

▲＝香艷奇情武俠長片 本本緊張 幕幕眞殺眞砍

下期准演 二集 文武香球

大光明有聲電影院

新片◎對白◎有聲◎滿洲映畫協會第一次大貢獻

壯志燭天 四月七日堂堂公映

道裡中國九道街電話六九五二番

由午前十一時起演

今日兩大鉅片同時公演

（一）暴風雨 全部對白有聲藝華公司出類拔萃鉅製

主演：袁美雲 王引 魏鶴齡

她和他暴風雨裡・找人生偉大的眞摯愛・情意柔柔・風雲湧起・愛之神聖・何以摧殘？

（二）聯華鉅片 新女性 阮玲玉遺作 蔡楚生導演

哀感慟魄！偉大至極！

請來看看怎樣作一個大時代的女性典型……

請來聽聽阮玲玉女士死後遺下不朽的歌聲……

票價 自兩角起碼

大陸

道裡外國四道街 電話三五四〇

今日十一點開演

今日三大貢獻！

（一）密輸團 全部以中國長江流域爲背景 驚險動心！槍聲震耳！

（二）戒嚴令 黑暗之空突起壯烈之空中戰 緊張香艷偉大無比！

（三）氣冲牛斗 一九三六年柏林歐林匹克運動大會實寫！偉大！輝皇！

今日午後六時開演 日本舊劇（電影停演）

電話七五〇四番

今天依然三大貢獻

月明影片公司雄據偵探影片首座鉅製

◎炮火連天的激戰 ◎生龍活虎的偵探 ◎勇敢冒險的女兒 ◎生死不懼的丈夫

彭飛 蕭英 溫容（主演）

午前十一時半開

全部對白武俠偵探有聲鉅片 秘密女探 最後一天

加演 滿洲天華魔術團 魔術大家施鳴鶴率全氏團員體表演

武俠女星 鄔麗珠 主演

加演 輕身武術團 世界著名武術大家登台表演

換演新的節目

本院禮聘世界著名之德國曲藝團全體團員登台表演各種奇技並伴有幽美音樂賞心悅目

伯林曲藝團 各界一致函約要求再演三天

馬迭爾影院 三點半 五點半 七點半 九點半 長短期免票今天無效

敷連特 今天開演 婚姻大血案

春風吹遍大江南北 掀動堅氷融洩而下
今年較去歲早開十三日間

近日以來，天氣漸暖，並乘昨日（一日）入夜後，西南風大作，固結五個月長時間之松花江，被吹碎裂，氷排已開始活動矣。因一日上午十一時，江氷即呈活動現象，因爲時過早，一般航業家，均否認流氷。及夜風大作時，氷排竟順流而下，迄至昨日（二日）晨松江鐵橋以上，已無氷跡。氷平如鏡矣。今歲開江如是之早，誠出人逆料之外，去歲之開江，係四月十四日夜一時，兩相比較，今歲則較去歲早十三日云。

又：因今春之溫暖，係三十年來所未有，故封閉北滿各地之冬，早已被春風吹別。而各種氣象，均突入春之圈內。本埠沿江之船夫，以及市民，因今春溫暖異常，原預料松花江之解氷，當較往年早一星期，不料在事實上，竟超過預料，竟較往年早二星期，故自上月三十一日午後三時頃，松花江中，已有若斷若續之泳片浮出，至本月一日正午，則正對中國大街之沿江一帶，至道外十二道街碼頭，均漸漸開始流氷，以迄昨日（二日），且疾風揚塵，故自正午起，即入於完全流氷狀態，高奏『河開之嬉』之前奏曲。自中國大街至十道街一帶，沿河觀看流氷壯觀之日滿俄人，甚爲熱鬧。故河岸不時呈混雜之現象，惟在水面悠悠浮流之氷片，則一片復一片，似滿載春來臨者。水位爲一二八.六較之往年同期爲稍低，但至解氷時，自當增水，故對於出船，似無關係，現航聯早已準備出船云。

鐵道從業員 關於知識技術向上
哈鉄當局按區別施行鐵道教育中

哈爾濱鐵道局，爲授與業務上必要之知識技能，而養成優秀從業員爲目的，對管下鐵道從業員所規定，自本年間實行教育，已在次第舉行完了，或進行之中，茲將教育要略，以及分別按區所施不同之鐵道教育重要課門。凡關鐵道一般從事員之教育科目，依下列教授之，但遇有特殊事由時，得適宜增減者，其要如下：

一，驛及列車區之從業員一，宜授以鐵道現業員一般常識語學。關於旅客貨物，倉庫，配車運動，信號閉塞，車輛，電氣，通信諸規程，併技術，關於接待旅客之諸般事項。

二，機關區人員：宜授以鐵道現業員一般常識語學，關於機關車，動車，客貨車，運轉信號閉塞之規程，力學，一般材料機械工具，一般機關車構造，及檢查修繕要領，機關車操縱，焚火，清掃，注油法等項知識。

三，檢車區人員：宜授以鐵道現業員一般常識語學，關於運轉信號閉塞，車輛之規程，機關車，運車，客貨車構造及檢修要領，關於客貨車清掃及注油法，車輛電氣施設之裝置運用保存之大要等項知識。

四，工務區人員：宜授以鐵道現業員一般常識語學，線路之構造及保存，信號施設，軌道警備，須知，工務及建設規程，運轉規程大要標準，保線作業，及其實習等項知識。

五，電氣區人員：宜授以鐵道現業員一般常識語學，電氣關係諸規程，通信電線路，通信裝置之建設及保存，信號電線路，信號裝置之建設及保存，電力電線路，電力施設及保存，電話交換業務運轉規程，及關於路線之大要等知識。

六，自動車區人員：宜授以鐵道現業員，一般常識語學，關於自動車營業之諸規程，運轉技術，車輛保存，收拾方法，及關於此項之諸規程，自動車檢修要領，機械電氣及車體各部修理方法等知識。

七，埠頭區人員：宜授以鐵道現業員，一般常識語學，關於埠頭營業及船舶諸規程，並關於技術事項等知識。

八，其他各處所人員：宜授以鐵道現業員一般常識，及語學外，於該所屬業務上，必要之諸規程，及必要之事項，宜適宜選定而授與從業員各般知識云。

哈爾濱商工公會 最高幹部已內定
日內可見正式發表

於一日正式合併成立，開始辦公之哈爾濱商工公會，正副會長以下職員，本日內定，一兩日中，可見正式決定云。

▲會長：張廷閣（道裡總商會長）。

▲副會長：加藤明（日本商議會頭）。李明遠（道外商會會長）。卡札闊夫卡札闊夫斯基（白俄商議副會頭）。

▲常務理事：中西仁三（日本商議理事）。邱儒堂（道裏總商會理事）。王岑伯（道外商會理事）。道布洛也特夫（白俄商會理事）。

▲理事：足立義之助（哈爾濱市公署商工科長）。辻光（日本商議副會頭）。唐乃辟（道裏商會理事）。劉作亭（道外商會副會長）。安化庭。

二匪突然闖入 搶得錢款從容逃去
損失僅十五元二角 警察當局大佈警網緝捕中

道外正陽署管內泰萊街六號，同記小舖，執事人楊玉山，係河北清苑縣人，現年三十一歲。彼在該處經營此業有年，頗有所獲，因之被一般宵小所注目。於前日（一日）下午八時二十分許，該號突然闖入滿匪二人，該匪一持橹杆手槍，一匪徒手，進屋聲稱係購買雞蛋糕，此時執事楊玉山之髮妻逢氏，當即向前招待。不料正在回身低腰取雞蛋糕之時，持槍之匪人，即由腰中掣出手槍，將楊逢氏踢倒在地，並又持槍威嚇，逼迫退入內室，不准聲張。遂又逼其夫婦二人，速速將錢款交出，免出許多麻煩。但該夫婦二人，見匪人氣勢甚兇，即云：本人夫婦所開之小舖，本小利微，不過僅免凍餒而已，安有錢款交出，萬望大發惻隱之心，予以饒恕云云。至此，二匪認爲該夫婦二人，係愛財不愛命之徒，不能以理曉諭。徒手匪人，即將身跳入櫃台內，將錢桌打開，將盛錢抽匣取出，內有國幣十五元二角，二匪遂即將款搶出，裝入腰內，然後由持槍匪人，又再三擊槍，作射擊狀，對其夫婦二人，予以威嚇。楊氏夫婦二人，因情況不佳，祇可蜷屈一團，坐在地上，不敢聲張，二匪人乃從容出門逃走無踪。事後，見匪人已行逃走，喘息方定，楊玉山立即赴本管內保定街分所，據情報告。該分所據報後，因責任攸關，立即派遣武裝警察多名，急速赶到現場，並一方分配於各重要附近街口，一體截堵。惟因爲時過逸，而二匪去向，已不知所之。該所即電知正陽署，於是警察當局，認爲最近數日來，市內迭次發生強搶案，如不將該等強盜人等捕獲付法，則影響市內治安，甚爲重大。爲此，警察方面，於此案發生後，立即嚴飭所屬，一律加意緝捕匪人，而確保市民之安全云。

哈市農事合作社 最近期內可能成立（上）
現關係方面已草成規約

以促進農業開發，及增進農業者之福利，並圖生產品得以圓活配給爲目的，於濱江省下各縣，已行多數設立之農事合作社，哈爾濱市，一俟由京派來專務董事後，即可成立。惟於該社成立之前，關於章則，已由關係方面草成。關於辦理農民福利事業，如諸農業倉庫之經營，農產物交易市場之經營，以及其他移民之設備等項，詳細定款，披錄如下：

第一條：本合作社，以促進農業之開發，及增進農業者之福利，並圖生產品得以圓活配給爲目的。

第二條：本合作社，定名爲哈爾濱市農事合作社（以下簡稱哈爾濱市合作社）。

第三條：本合作社之合作員，負無限責任。

第四條：本合作社以哈爾濱之地區爲區域。

第五條：本合作社之事務所，設在哈爾濱市公署內。

第六條：本合作社，以地區內之全農業者，及特受本合作社之承認者，而組織之。在本合作社地區內所組織之實行合作社之所屬合作員，即爲本合作社之合作員。

第七條：本合作社，爲達成其目的起見，辦理左列事業。㈠農產物（林產物，畜產物，水產物，及其加工品，均包含在內）之檢查儲藏，運搬，調製，加工及販賣。㈡農業倉庫之經營。㈢農產物交易場之經營。㈣各種利用設備之設置。㈤必要物品之購入，加工，生產及配給。㈥儲金之收受及資金之融通。㈦除前各項外，關於達成合作社之目的必要之事業。前項所載之設施，限於合作員利用上，無何等妨碍時，非合作員亦得利用之。

第八條：本合作社，爲義務遂行便利起見，在地區內各區，設辦事處，辦事處爲本合作社與實行合社作，并合作員，及區公處間之連絡機關。

第九條：本合作社，照左開標準徵收合作社費（一）對於合作員，一人徵收國幣三角，但牧畜業者，及漁業者之合作社費，另行規定。（二）對於有耕地者之合作員，除第一項之經費外，按其所有耕地，每晌徵收國幣三元（分三年分繳納）。

第十條：本合作社，每事業年度之剩餘金，全部作爲準備金，而行積儲之。前項之準備金，除填補損失外，不得充作其他之用。但因有特殊之情形，受省長之許可時，不在此限。

南崗下坎難民區 行兇主犯已落網
—於阿城黃河屯捕獲

日前於大方里難民區，會發生胡匪槍傷以賣煎餅爲生之事主案件，當事主景長海入醫院診治時，其子景來雲，曾向南新署司法系報告陳訴謂，行兇之匪，名梁久剛，山東人。南新署司法系，乃根據景來雲之報告，大事活動，結果，於阿城黃河屯，將梁捕獲。該梁久剛，年四十一歲，山東牟平人，對於行兇之事，尚緘口不語云。

市署稅務科 稅務講習會
昨日舉行完了

市署稅務科，爲謀市稅徵收良好，並稅務進行之圓滑，昨日（二日）午後二時起，至三時，亘二小時間，假會議室內，召集稅務征收兩科，日滿俄職員，開催稅務講習會。當日全體出席，達百五十餘名，由三本股長講解關於市稅勤勞所得稅，房地捐，狗捐，妓女捐等類，加以徹底講解。俾各職員熟悉，於市稅征收上，可得順調。同時並預定於日內，即開春實施征收康德五年度之捐稅。除此市當局爲謀本年捐稅之增加，於編製本年度預算時，即將各科希望數目，編入預算中，決定於四日，提出於市諮議會審核，是否當局有變更，當不得中云。

市署巡回診療班 工作完畢載譽歸來
但藥品過少不敷應用 誠爲美中之遺憾事也

市公署衛生科，爲普及市民健康，鑑於近郊農民每歲收入無幾，倘患疾病，即無力診療。乃本「生死由天」之宗旨，靜待其死亡或痊愈。衛生科感覺以上之情形，今歲乃有近郊巡迴施療班之設置，該巡迴施療班第一班，業已歸來。記者曾詢以此次巡迴施療之情形，並此次施療後，應注意之事項，當承見告如下：

近郊農村施療班第一班，由胡醫官程連陞，協和會王部員等組織之。上月二十八日，由哈出發，每至近郊村落時，即招集農民開會，說明施療班之意義，講述協和會與民衆之關係，並協和會之使命。講演完畢後，開始施療，計施療之人數，汲家店男十六人，女十八人，宋家店男九人，女十二人，廟台子男十三人，女二十七人，極樂村男十八人，女五人。當施療之際，每日早六時出發，晚八時歸還。村中無車馬者，即由施療班負担手提，一般村民，莫不感謝皇恩浩蕩，對於施療班特別加以感謝。但美中不足者，因此次施療班每至一處，即有婦女携帶兒童前往，所患之病，女人多爲女人之普通病，小兒多爲瘡癬及瘰癧等症。以上之病症，當婦女兒童前往時，醫生則束手無策，因患病者多，治療時間少故也。並兼所携帶之藥品過少，且種類無多，雖識病欲治，而感無藥之苦。及施療時間終了後，未能治之患者，多憤憤而去，一如施療班未前往時情形相同，農民依然感覺無錢診療之痛苦。聞此次巡回施療之經費爲五百元，共分兩班，每班僅二百五十圓，欲使其以少數之錢款，治療多數之病民，實不可能。希望市公署當局，對於市民健康，爲確保計，將來再行巡回施療時，對此次困難之點，復加改革，普惠病民，無一人而不得救治也。

教育科令各校 國民道德書本
所需冊數報科

市公署教育科，鑑及國民道德一科，爲國民教育之中軸。凡膺教育教師者，應體得國民道德之本質，以確固不動之信念與熱誠，懇切叮嚀學生，期其徹底明瞭爲意務。民生部教育司，本此旨趣，乃編纂國民道德教科書。該書爲初等學校，最佳之參考書籍，行將出版，預約每部定價約需國幣五角，因此昨飭令各學校舍，文化機關教職人員及學生，志願訂購者，將所需冊數，限五日以前，報科審核云。

航業聯合局 貨物運價改正概要（三）
降級者一百八十五種 增級者一百二十一種

此外對於旅客之行李運費，亦有改正。其改正如下：

一，手行李運費之改正：㈠手行李運費計算單位市特，改用瓩制，旅客携帶之行李，及隨身物品，超過免費重量者，其運費之收入，將甫度制照不增收不減收之目標，改正爲瓩制（單位十瓩）。且爲期運費之嚴正公平起見，施行瓩程制之比例法。又五百瓩以上者，每二百瓩，各按二分，併用累加遞減法。㈡手行李免費重量增大，旅客携帶手行李之免費重量，將現行之各等，一律二甫者，按過去之實績，與將來鐵道之連絡，改正如左：

一等　六〇瓩
二等　四〇瓩
三等　三〇瓩

二，手行李處理規程之新設：以謀求沿江居住者之便利爲目的，對於左列主要處所，相互間，新設手行李處理規程，哈爾濱，木蘭，通河，三姓，蓮江口，佳木斯，富錦，黑河，漠河，虎林。

三，船舶包飯規程之改善：從來僅對於哈富定期及國境地運航之『三江』『紹興』二船，旅客預備日滿兩餐。茲將其改正全般客船，俱行實施，且依招待旅客之見地，除包飯人一船一人外，對於膳食之改善，從事員服裝之制定，更講求全般的改良，以期旅客之滿足。

四，客室及附屬設備之完善：爲期旅客運費之合理化，並招待辦法之向上，預算以二十八萬四千元，將客室及附屬設備，全部大加改造，即對於使用品，亦極力留意，謀求旅客之快適。（完）

妙齡女郎醉心時髦 三千煩惱絲決心付之一剪
父母頑固嚴加禁止不使損壞一絲 情郎授計暗中剪去被跳神者揭穿

少年女子邵桂雲，現年十七歲，住道外正陽南十道街四十三號。原邵桂雲，其係生於市近郊之鄉間。其父母務農爲業，性情十分頑固不化，對其女之行動，完全本照舊風俗，禁其穿帶時髦，及自外出，以故邵桂雲、雖然年屆十七、處此大都市之哈爾濱，依然粗布衣服，每日在家中皂前爐後，操作而已。近來其父母在哈經營破爛商業，亦隨之來哈，個人目濡耳薰，加之性情風流，對時髦衣飾，芳心中極爲沈醉。最近彼因一般婦女，無不將三千煩惱絲，付諸并州一剪。彼則因又母之頑固，依然梳有長辮，每日晨起梳裝費時，即在操作上，亦感到莫大之不便。由是於去歲春間，曾一再對其父母表示，欲將其髮辮剪掉非第在講究時間經濟，即操作上亦甚便利，特請求其父母同意。不料其父母，大頭大腦，係十六世紀之詩云子曰人物，對其請求，不禁勃然大怒，除將其女痛加申斥打罵外，併云身體膚髮，受之父母，豈可任意毀傷，似此種請求，眼目中，直等無有父母，人若不尊重父母，如同禽獸何異，力阻桂雲剪髮。桂雲因感到其父母之責罵，自知處在此種頑固家庭中，用手段相欺不可，降及最近，桂雲突然異想天開，於上月下旬某日夜中，乘其父母睡熟中，彼即大叫一聲，由個人床上墜地，其父母被驚醒起視，則見桂雲面色蒼白，四肢發戰，口中向外吐出白沫，雙目直瞪，在地上顫動不止。其父母見狀，因不知其愛女患得何病，當然驚慌失色，惟因時在夤夜中，無處延請醫生，只可聽其自然，付諸無有辦法中。但桂雲墜地過五分鐘後，方三魂七魄，悠悠歸來，哎喲一聲，旋即大哭不止，其父母見生生已然放出哭聲，知與性命無關，於放心之下，當即不斷的喚叫，並追問其何以墜身床下。此時桂雲或見其父母巳嚜殼中，當即連哭帶說：謂我在夢中，遇到一八旬老太太，似乎神仙樣子，彼行近我的身前，即謂：你的辮子梳的異好，頭髮黑如豆油一般，我係奉到某某大仙，命前來向你追索髮辮。言間，即由腰中掣出大剪一把，惡狠狠的，一手將我的脖子按倒在地上，一手即持剪向我頭髮伸來。此時我因恪遵一老之訓，我不能任其所爲，正在彼此掙扎中，不禁情急，大呼求救，因而墜地云云。其父母聞言之下，以爲夢寐，豈能還信，於一再安慰下，亦未在意。不料桂雲，見父母依然不能允其剪髮，又依照以上所記墜床事實，又演出二次，始終未能達到目的。最後桂雲決意將髮剪去，於前三日下午五時許，其父母使其做飯，彼即突然大叫一聲，又行倒臥床上昏去，其父母聞聲赶到，見其女神魂顛倒，躺在床上，再三呼叫，方始醒來。此次則向父母謂：我的辮子巳然被那老太太用剪子剪去二股，言下即令其父母觀看，是否果被剪去。而其父母一看之下，果然三股辮子，去了二股，於是一家數口，目瞪口呆，認有果有其事者然。殊不料桂雲年事漸長，在外已結交男友，係其在外剪去，故作此假套，欺騙父母而巳。乃其父母認爲果然有神，當即於前二日，請到道外北二十道街某跳大神者，爲其女跳神，以明究竟。桂雲髮辮，被何神剪去，請其大施法術，將之追回。不料跳大神謂：你姑娘髮辮，不是神剪去，也不是仙剪去，係被一青年小夥剪去。其父母聞言之下，不禁大發雷霆，於將跳神送出後，即對其女大施打罵，目下桂雲，已被父母監禁在家，不令其外出行動云。

蘇聯全國人民 均詛咒史塔林
希望大戰勃發乘機刺殺
—由蘇聯逃來哈之土耳其人談述

對于蘇聯血洗之肅清，與史塔林壓迫之強制勞働，不能忍受之土耳其人七名，避開戈別烏之嚴重監視，白尼哥里斯克，逃入滿洲國，于最近來哈爾濱。其中有兄弟二人，係土耳其沙爾特族之邱里克人，一名扎阿勒尼，一名扎巴羅夫，又其他之五人，面貌似蒙古人，有黑色之長髮與長鬚。彼等現居王道樂土之生活中，既回憶死之強制勞働，與血之肅清可懼，且對逃出蘇聯之苦心，談話如左：

『余等在蘇聯領土耳其斯坦之塔什干市，以放牧多數之羊馬爲業。去年之初，爲戈別烏所逮捕，所有之羊，均被沒收。至去年五月十五日，全部被起訴，使其從事八年十年之強制勞働。其中余等，係被護送至尼哥里斯克，從事建設軍用道路，該地計有強制勞働者收容所，凡數百處，于戈別烏監視之下，收容勞働者數千名。但蘇聯全國，計有強制勞働者，達六百萬人之多。此等勞働者，每日每人，僅給黑麵包一磅，及毫未加肉之野菜湯，每日無休息，強制勞働十二小時，故身心均極疲乏。如果不工作時，則不支給食物，即有疾病，亦無醫生及藥物爲之醫治。故勞働者，每日均有如牛馬，倒于野邊，翻來覆去。余來尼哥里克時，知近于王道樂土之滿洲國境不遠，決心逃亡，因在此種勞働所中工作，亦僅係待死而已。故無論生死，均決行逃亡，躲避戈別烏監視眼目者，凡十有三日，均在無道之曠野中，賴星光陸續潛行，到達綏芬河。滿洲國係有生以來，始知之幸福國，幸家族與兒童，均在故國，蘇聯國民之全部，均憎惡史塔林，故國民，均希望戰爭，以爲史塔林，當由于戰爭被殺，或則希望大變革。來滿洲國後，余等深喜已爲自由之身，因余等，亦係亞細亞人之一員，故當對防共之大精神，奉獻身之努力』

寫眞：自蘇聯逃出之土耳其人

國防婦人會發會式 今日在神社舉行
各機關要人多往參加

滿洲帝國國防婦人會，依所預定，於今日（三日）午前十時，於南崗哈爾濱神社聖地內，舉行莊嚴之發會式，屆時各機關首領，及軍關係者，全體參加，以昭隆重云。

哈飛行協會 新招會員
昨舉行入會式

滿洲飛行協會哈爾濱市支部，於昨日（二日）午後四時，依前本報所載之日程，由全體練習會員，及各機關首腦蒞席下，舉行第二期新招會員入會式，於馬家溝飛行場，同時並行飛行初步訓練，於極圓滿裡閉幕云。

以間諜罪名
蘇聯再度檢舉多數有力人物

據到達當地某機關之情報稱：於莫斯科之反革命分子之公判，以日德波各國間諜之罪名，而將左列各有力者檢舉矣。

極東地方執行委員會，農業部長，那戈林哥。
社會革命黨中央委員，卡列寧。
莫斯科黨政治部員，西哥夫。
列寧州內務人民委員部，全權代理扎保洛在夫。
前駐中國大使，保勾洛毛夫。
赤十字代表，那伊戈。
戈比烏企劃部長，派烏開爾。
戈比烏秘密警察部長，保爾甲諸夫。
同企劃部次長，歐羅斌。
同部長，西羅諸夫。
黨中央委員會農業部長，牙哥卜列夫。
北海航路局政治部長，員爾戈比洛夫。
烏苦拉伊那共產黨中央委員，保拉伊可。
極東共產黨委員瓦列斯。
莫斯科軍管區司令軍團，大將勾爾巴切夫。
露西亞中央委員會議長，哈伊斯古洛夫。
同農業人民委員貝內伊。
瓦路曹人民委員全權，夫諸洛夫斯基。
白俄人民委員會議長，夏蘭哥維其。
聯邦財務委員劉冰。
莫斯科黨指導者，克爾哈尼。
聯邦輕工業委員，久比毛夫。
青年共產黨中央委員，貝洛保洛道夫。
莫斯科極東黨委員，洛毛夫。
農務人民委員獸醫部長，金斯卜爾古。
同細菌部長，保牙爾因尼哥夫。

航務局於松花江 按設燈塔
以便航行時有所標準 確保輪船及旅客安全

松花江日前業已流冰，哈爾濱航務局，爲便於輪船航行，計劃於明日（四日），由該局派員，溯航上駛，沿航路按設燈塔，以便將來航行時，有所標準，以免發生危險，而確保輪船及旅客安全。此次按設之燈塔，以至扶餘爲止云。

驚人消息 四月七日 堂堂公演
大光明 有聲電影院
滿洲國產影片第一聲！對白有聲軍事巨片
壯志燭天
不易而來！而來了的！

接兌生意啓事

濱江正陽十四道街路北門牌十一號同義合雜貨舖執事人袁子卿今將生意兌與德盛永執事左雲堂接兌特此聲明

本報緊要聲明

逕啓者本報近因擴充業務消息靈通起見委童夢飛爲本報駐海倫分社記者自登報日起嗣後各界有欲發表消息請與就近童夢飛接洽可也此佈

經濟部關東局滿鐵將共同調查 全滿貿易業者實態 以期振興輸出統制輸入

新京二日發國通電：經濟部爲對於振興輸出並統制輸入之時局問題，預爲計畫調查全滿貿易業者實態，右調查，在經濟部，關東局，滿鐵三者共同之下，北滿，歸經濟部，南滿，歸滿鐵，關東州歸關東局，決定按地域別，分別担當，於四月三日，由新京開始實施，即於新京置本部，於滿鐵支社，經滿鐵支社，市公署，商工公會，輸入組合，新京稅關等，各機關協力，就百二十之業者，按戶聽取，以行調查，希望各業者協力調查機關，約須一個月，預定六月末完了，並奉天之滿鐵，目下準備調查中云。

木價昂騰 因臨時需用過多 約缺少五十萬石

奉天二日發國通電：最近市場上，木材之記錄的高騰，及需給之不圓滑者，其原因如次：
一，由於特殊需要木材之臨時要求，致集團伐採出木材之實盡。
一，解冰期比往年約早三十日，致元木搬出困難
一，輸送費及貨車往返不圓滑，他方本年度全滿所需木材預想量，據關係方面之調查，推定爲八百萬石，而生產計畫量，及輸入輸出量，則如次：

生產計畫量　八〇〇萬石
官公伐採　四〇〇萬石
集團伐採　四〇〇萬石
輸入推定量　一五〇萬石
輸出推定量　一〇〇萬石

差額約有五十萬石之不足，上述木材之需要，大體至六月頃旺盛，反之，如供給則須於年內充實，故全部之供給不可能，係必然的，故行市之前途，深爲各方面所注視。

中銀第三回 滙兌分配額 約四十五萬磅

上海一日國通電：中央銀行之第三回滙兌分配額，正確之數字雖未判明，然綜合諸方面之情報時，大體對於百四十萬磅左右之申進，約行四十五萬磅之分配之模樣云。以此與前次相比時，在申請與實出額益大差別，然在對於各分行之分配率，則有若干之差異，日本人銀行，今次全部爲三十萬磅之申請，對此分配，以三萬磅，即前次倍額者，頗使人注目云。

日滿國稅徵收共助法案 近將提出國務院會議可決

新京一日國通電：日滿兩國政府，爲防止滯納國稅，基於去年，治廢時現地委員會之決議，日滿兩國不以條約交換公文之形式決定，依相互立法，關於國稅征收，舉共助之實之方針下，日本側將日滿國稅征收共助法，向第七十二次議會提出可決矣。對於滿洲國側，以前將同意趣法案，由經濟部起草，經法制處審議，近將提出國務院會議可決之。同法之內容如左：

一，國稅（包含附加稅）國稅之督促手數料滯納處分費者，又其財產在日本時，滿洲國之征收官署，可對日本國之征稅官署，囑託代爲征收之，由此類推，若日本國側發生同類事項，則滿洲國側征稅官署，依日本國之囑託，而征收當該征收金，當斯時如有滯納者，並依滿洲國國稅征收法，予以滯納處分云。

二月中 輸德大豆 計三九二〇一噸

新京二日發國通電：德國駐滿通商部發表：本年二月中，德國由滿洲國輸入之大豆，計二萬九千二百零一噸，價額達四百十九萬五千賴希斯馬克云。

本埠錢糧行

		四月二日	四月半	五月半	六月半
大豆	前場	四六八	四七三	四七九
大豆	後場	四六九	未妥	四八〇
小麥	前場	九六〇	九五六	九四〇
小麥	後場	未妥	九五九	九四九

現糧

香坊大路豆	四三〇
八站大路豆	三五〇
沈家三等豆	四二〇
滿溝二等豆	四一四
五常二等豆	四四一
五常一等豆	四四四
沈家二等豆	四三二
康金井小麥	二六〇
沈家四等豆	四二〇

大連糧行

匯兌

上海	一〇五〇
天津	一〇〇五
北京	一〇一〇
濟南	一〇五〇
樂亭	一〇一〇
留守營	一〇一〇
昌黎	一〇一〇

大豆

現袋豆	六二三
四月末	六一三
五月末	六一九
六月末	六二三
七月末	六二九
八月末	未妥

高糧

現高糧	四三四
四月末	四四〇
五月末	四九一
六月末	四五八
七月末	四六四
八月末	未妥

豆油

現豆油	一二四九
四月中	一一五千
五月中	一二
六月中	一二〇
七月中	一三一
八月中	未妥

豆粕

現豆粕	二一五
四月中	二七九
五月中	未妥
六月中	未妥
七月中	未妥
八月中	未妥

美麥

五月卯	八五38
七月卯	八一14
九月卯	八一78

麵粉

鐵錨一號	五·二〇
天官三號	九·一〇
三鷄三號	五·

放送節目

▲四月三日（星期日）
七、〇〇 國歌 建國體操 唱片
七、四九 清晨音樂（大連）
八、〇〇 氣象通報
九、〇〇 聖典講義，國民生活及佛教思想
九、三〇 廣東音樂—唱片—念奴嬌，妃子笑，解語花，雨洒仙花，悲秋，驚濤，巧梳粧，娛樂昇平
一〇、〇〇 趣味講話（哈爾濱）新聞紙與消遣
一〇、三〇 歌舞曲—唱片—凱歌
一一、五九 時報
〇、〇一 舊劇，唱片，甘露寺，碰碑，硃痕計，鴛鴦塚
〇、三〇 演藝（哈爾濱）大回朝
一、〇〇 新京國防婦人會結成式實況＝由新京西公園野球場中繼＝
二、〇〇 新聞
二、一〇 平谷調大鼓（奉天）李翠蓮盤道
五、三〇 新聞
五、四〇 兒童時間（大連）
六、〇〇 大鼓—唱片—大西廂（六段）鴻雁捎書
七、〇〇 新聞，氣象通報，告知事項
七、一〇 俄國語時間，哈爾濱
七、三〇 蒙古語時間
七、五〇 演藝（大連）
八、三〇 舞臺中繼（大連）由大連滿鐵協和會館中繼
九、二九 時報
九、三一 新聞，氣象通報，明日節目預告
一〇、〇〇 舞臺中繼（大連）由大連滿鐵協和會館中繼

關稅法（續）

搜索婦女之身邊是應使成年婦女在場但有急速情形者不在此限。
第二百三十九條，稅關吏思料因搜查而發見之物品足資證明犯罪事實，或應沒收者時，得扣押之。
第二百四十條，稅關官吏所爲臨檢，搜索及扣押並稅關巡役，稅務官吏或專賣官吏所爲臨檢及搜索，準用刑法第一百三十三條，第一百三十四條，第一百三十六條，第一百三十七條，第一百四十三條，第一百四十八條及第一百四十九條之規定。
第二百四十一條，搜索或扣押應作成調書，臨檢

失照聲明作廢

領名趙永德　住址同坐落　照號不詳　坐落三區廂紅二甲頭屯　地目熟地荒　面積一垧零九　四至東至道　南至道
領名趙永德　住址同前　照號不詳　坐落同前　地目熟地荒　面積二垧〇六　四至東至道　南至道
領名趙永清　住址同前　照號不詳　坐落同前　地目房基　面積八百方丈　四至東至李姓　西至壕　南至道　北至壕
右記失照自登報日期滿三個月時如無聲請異議者不論落於任何人之手均認無效特此聲明
雙城縣長吳奎昌　5，4，1

失照聲明作廢

領名馬文祥　住址三區萬家窩堡　照號不詳　坐落同住址　地目房基　面積五百二十六方丈二尺五寸　四至東至蔡姓　西至何姓　南至道　北至道
右記失照自登報日期滿三個月時如無聲請異議者不論落於任何人之手均認無效特此聲明
雙城縣長吳奎昌　5，3，25

失照聲明作廢

領名買仁泰　住址六區高家窩堡　照號不詳　坐落同住址　地目房基　面積四百四十六方丈二尺五寸　四至東至韓姓　西至道　南至六區牧養　北至孫姓
領名買仁泰　住址同前　照號不詳　坐落同前　地目房基　面積二百一十六方丈六尺　四至東至曹姓　西至張姓　南至道　北至道
右記失照自登報日期滿三個月時如無聲請異議者不論落於任何人之手均認無效特此聲明
雙城縣長吳奎昌　5，4，1

失照聲明作廢

領名趙振海　住址同坐落　照號不詳　坐落三區正藍旗二甲三屯　地目房基　面積二百九十四方丈　四至東至徐姓　南至道
領名趙振海　住址同前　照號不詳　坐落同前　地目房基　面積六十方丈　四至東至徐姓　西至徐姓　南至道　北至道
右記失照自登報日期滿三個月時如無聲請異議者不論落於任何人之手均認無效特此聲明
雙城縣長吳奎昌　5，3，20

失照聲明作廢

領名楊孟科　住址三區腰三道崗子　照號不詳　坐落同住址　地目熟地　面積六垧五畝　四至東至道　西　南至張官　北至楊孟升
右記失照自登報日期滿三個月時如無聲請異議者不論落於任何人之手均認無效特此聲明
雙城縣長吳奎昌　5，4，1

失照聲明作廢

領名梁子振　梁子蘇　住址奉天省大北門順城街德增店胡同東昇茂
坐落亮河子保新民保　照號不詳　地目基　面積七十二方丈九尺
四至東至王經九　西至同德堂　南至劉大保　北至大道
照號不詳　七十二方丈九尺　東劉錦廷　西豐源長　南馬子香　北大道
右記失照自登報日起滿三個月時如無聲請異議者不論落於何人之手均認無效特此聲明
葦河縣長蔡興吾　5，3，24

失照聲明作廢

領名杜起勝　住址同坐落　坐落雙城縣拉林正紅旗三屯　照號不詳　地目熟地　面積兩垧五畝　四至東劉海山　西本姓　南劉繼賢　北葉伯榮
右記失照自登報日期滿三個月時如無聲請異議者不論落於任何人之手均認無效特此聲明
雙城縣長吳奎昌　5，3，26

失照聲明作廢

領名關喜春　住址同坐落　照號不詳　坐落雙城縣拉林廂白二屯　地目熟地　面積三畝　四至東至道　南至吳雙奎　北至吳連會
右記失照自登報日期滿三個月時如無聲請異議者不論落於任何人之手均認無效特此聲明
雙城縣長吳奎昌　5，3，26

失照聲明作廢

領名毛舉　住址二區正藍旗小甕屯　照號不詳　坐落同住址　地目熟地　面積一垧六畝　四至東至道　南至本地　北至孫慶久
右記失照自登報日期滿三個月時如無聲請異議者不論落於任何人之手均認無效特此聲明
雙城縣長吳奎昌　5，3，25

失照聲明作廢

領名王士太　住址同坐落　照號不詳　坐落七區廂白旗四甲二屯　地目佃照　面積一垧九畝四　四至東至　西至　南至　北至
右記失照自登報日期滿三個月時如無聲請異議者不論落於任何人之手均認無效特此聲明
雙城縣長吳奎昌　5，4，1

失照聲明作廢

領名藍天有　住址四區家燒鍋　照號不詳　坐落同住址　地目熟地　面積二垧八畝三分　四至東林永喜　西劉振　南至道　北至道
右記失照自登報日期滿三個月時如無聲請異議者不論落於任何人之手均認無效特此聲明
雙城縣長吳奎昌　5，4，1

失照聲明作廢

領名潘義榮　住址同坐落　照號不詳　坐落二區正藍旗四甲　地目食租地　面積二十二垧五畝　四至東至　西至　南至　北至
右記失照自登報日期滿三個月時如無聲請異議者不論落於任何人之手均認無效特此聲明
雙城縣長吳奎昌　5，4，1

失照聲明作廢

領名關林山　住址同坐落　照號不詳　坐落六區正紅旗三甲二屯　地目熟地　面積六垧　四至東李赫　西至道　南至道　北至
右記失照自登報日期滿三個月時如無聲請異議者不論落於任何人之手均認無效特此聲明
雙城縣長吳奎昌　5，2，25

失照聲明作廢

領名崔佩麟　住址一區吉盛甲二　照號不詳　坐落保甲　地目旱田　面積三垧八畝　四至東至王姓　西至張姓　南至劉姓　北至
右記失照自登報日期滿三個月時如無聲請異議者不論落於任何人之手均認無效特此聲明
延壽縣長邵中[illegible]　5，3，30

失照聲明作廢

領名皮萬才　住址七區正白旗二甲　照號不詳　坐落同住址　地目熟地　面積八垧　四至東至道　南至苗姓　北至韓姓
右記失照自登報日期滿三個月時如無聲請異議者不論落於任何人之手均認無效特此聲明
雙城縣長吳奎昌　5，4，1

失照聲明作廢

領名范先恩　住址同坐落　照號不詳　坐落二區廂藍旗四甲　地目房基　面積三百方丈　四至東至本廟　西至穆姓　南至道　北至鞠姓
右記失照自登報日期滿三個月時如無聲請異議者不論落於任何人之手均認無效特此聲明
雙城縣長吳奎昌　5，4，1

失照聲明作廢

領名成德　住址同坐落　照號不詳　坐落二區廂白旗東官所　地目熟地　面積十六垧　四至東至廟　西至徐姓　南至道　北至道
右記失照自登報日期滿三個月時如無聲請異議者不論落於任何人之手均認無效特此聲明
雙城縣長吳奎昌　5，4，1

失照聲明作廢

領名楊孟生　住址同坐落　照號不詳　坐落三區三道崗子　地目熟地　面積九垧九畝　四至東至道　西至張姓　南至楊姓　北至張姓
右記失照自登報日期滿三個月時如無聲請異議者不論落於任何人之手均認無效特此聲明
雙城縣長吳奎昌　5，4，1

失照聲明作廢

鄙人張廷富有熱地一段計五垧坐落濱江省雙城縣四區香山堡屯東至本姓西至惠姓南至本姓北至道於大同元年因匪亂燒遺失無論落於何人之手概作無效特此聲明
地主張廷富

德國 補爾精
滋補健壯 戒煙奇葯 返老還童

神經衰弱 氣血兩虧 性慾不振 未老先衰
凡患上述等症者請速服用德國包德聶爾博士新發明之補爾精靈效無匹

補爾精能令人增加工作能力 機構強化 神經弱 陽痿 早洩 少年斲喪 貧血 病後失調等症爲唯一良劑

補爾精有粒劑有皮下注射用 亦有內服用兩種

遠東總經理 阿葛公司總批發處
哈爾濱道裡中央大街八四號
說明書無償贈呈

代理店 泰昌堂藥房
〔哈爾濱道外正陽八九道街中間〕

孔氏醫院
分科治療 住院隨意
地址 山街吉林街拐角
電話 六九七二

大隆洋行
印度綢緞莊
中央大街一百零五號

閉店!! 閉店!!
收莊特別犧牲 大拍賣

啓者本行近因收莊特將本行所有各種貨物一律按低價折扣出售務請各界諸君士女莫失良機是爲至幸

優良的 中西衣料 花色流行 價格最廉
歡迎惠顧
洪盛隆百貨店
道裏新城大街
電話二五三〇

「治牙鑲牙補牙 拔牙口腔外科」
齒科東尙醫院
日本大學齒科 醫學士黃東尙
道裏外國八道街拐角（市公署後邊）應診午後二時至七時星期日停診

龍光
新設日本口語文法速成班
早班，七點十五分至八點十五分，一班
晚班，八點至九點，九點至十點，兩班
修業期間，兩個月
開學，本月二十五日
高等日語讀本班 午後七時至八時，一班
日語會話班 午後八時至九時，一班
校址：道裡斜紋四道街七號

「既經濟」「又溫煖」
—鋼質堅固—

請按『高爾夫』煖汽管，使用燃料極經濟，蒸汽特別溫煖，運用時不須包裹省却許多費用價值低廉每方公尺八元五角起碼

遠東代理處 寶隆洋行
道裡田地街六十五號滙豐銀行壁
電話三零八零 二一〇八

哈爾濱道裡外國七道街五號
醫師李蔭成 牙科專門
診療時間 上午十至一 下午二至五（星期日下午休止）

武田病院
哈爾濱道裡石頭道街民會樓上
姙產婦可住院
美國醫學博士 武田忠造
產婆 三好ヨシノ
電話 病院二七三七 自宅二八八三

萬國汽車火犂專門傳習所招生
本所由一九二四年設立以來，以造就社會專門人材爲宗旨，畢業生二千餘名，授教室實驗汽車及汽車內外各部機械零件，設有課程，備時間，午前學習駕駛修理，午後學科，可入所學習，由二月起開班，新班畢業，每日駕駛，時間學習
所址：道裡中央大街斜紋二道街南頭萬國傳習會十號院

◉請看 山西堪輿大六壬神卜張青雲奇卦

山西張青雲先生乃大漢奧妙，過去未來天文地理人事家庭善知，天通干地通干人通干之星移斗轉，尤善大六壬之成敗階級之出奇如市面錢糧大小求利，八字擇吉日合婚進退婚姻之美惡病人之生死，至於先生之批神卜誠效一言決定判斷嫁娶凡疑難有不可解者
館址：道外北小六道街路西青磚樓下
△介紹人 楊子壽 張衡臣 梁繼武 白榮五 劉樂亭 仝啓

失照聲明作廢

領名陳金三　住址牡丹江省穆稜縣
坐落穆稜縣梨樹鎮鳳山村　照號吉省部照查字二九六四七號
地目荒地　面積五十一垧七畝五分
四至東黃德秋　西隋笑　南至河　北至山根
右記失照自登報日起滿三個月時如無聲請異議者不論落於何人之手均認無效特此聲明
穆稜縣長袁慶澤　5，3，24

遺失地照聲明

啓者鄙人昨在許公路派出所存案並呈請補發新照將下列地照丟失除在許公路開列於下聲明作廢
領名文德貴坐落顧鄉市第一保二牌溝東至買主西至買主南至文姓北至文姓計爲七垧一畝新發濱江省公署土地執照哈字四六九五八號
領名陳德金坐落雙城縣第三保正藍旗頭屯東至文德禧西至文德禧南北均至道計二十二垧照號濱清字一九〇一號
領名陳德金坐落雙城縣第一保正黃旗五屯東至凌恩南至格北至道計一垧八畝照號濱清字一七〇一號
領名韓行德坐落雙城縣第二保正藍旗頭甲五屯旗照財政部執照吉清字五二一九九二號計
爲四垧一畝七
領名陳德金財政部執照計六百五十方丈東至陳姓西至陳方平南壕北至官街
文德祿啓

失照聲明作廢

領名麻瑞恒
坐落寧安縣第三區東京鎮南窪屯
地目荒地　面積四十五垧九畝三分
四至東至董兆成　西至孫廣文　南至城牆　北至杜全成　陳福昌　姜玉崑
右記失照自登報日期滿三個月時如無聲請異議者不論落於何人之手均認無效特此聲明
寧安縣長袁怡[illegible]　5，3，8

失照聲明作廢

領名宮鶖亭　住址奉天復縣
坐落葦河縣一區太平山　照號八八七七〇
面積五十垧零六畝三分　三十九垧六畝三分
地目荒地
四至東界溝　西鐵道　南至河　北姜德禮
右記失照自登報日起滿三個月時如無聲請異議者不論落於何人之手均認無效特此聲明
葦河縣長蔡興吾　5，3，24

失照聲明作廢

領名三益堂　坐落石頭河太平川圖號1016面積四垧四至東1015西1017南1016北1010五又圖號1016東101西101南河北101九又長春堂領名坐落北純義堂又育生堂領名坐落養魚池圖號九號九垧東何建勳西徐貫一南育生堂東平利堂西步雲堂南北分水共照俱於大同元年古二月二十六日丟失
右記失照自登報日起滿三個月時如無聲請異議者不論落於何人之手均認無效特此聲明
葦河縣長蔡興吾　5，3，30

雙美人牌香粉

雙美人香粉、是現代最摩登的香粉、份子的細膩粉質的純淨爲任何製品所不及、即配合最新發明之「好萌」‖身體各機關之內分泌物‖若常用此項「好萌」配合的雙美人香粉、皮膚粗糙的婦女也能均淨伏貼毫無痕迹、她的香味又文雅又甜蜜有使人陶醉的魔力。

雙美人牌香蜜粉

雙美人香蜜粉不但有十分[illegible]香粉之效、且有雪花膏之作用、並具抗[illegible]日光[illegible]防止寒[illegible]侵蝕等功效、若常用此項香蜜粉者即肌膚能成全天然之美貌

專門耳鼻喉科

醫士 速次聶爾

道裏外國四道街二十五號第四戶松浦洋行迤西 電話二二一九

▲接診時間(每日午前九時至十一時下午四時至六時星期日停診)

失照聲明作廢

領名 關永德　坐落寧安縣七區扒力溝

地目 熟地　西讃 四〇垧三畝四分

四至 東至道 西至關姓 南至郭姓 北至胡姓

右記失照自登報日期滿三個月時如無聲請異議者不論落於何人之手均認無效特此聲明

5，3，16　寧安縣長袁怡傀

失照聲明作廢

領名 柳長政　住址梨樹鎮　照號田賦局執據號不詳

坐落 穆稜縣梨樹鎮九道街　地目 街基　面積

四至 東九道街 南道 西袁忠敏(中等六十八號) 北黄克善(中等七十號)

右記失照自登報日起滿三個月時如無聲請異議者不論落於何人之手均認爲無效特此聲明

5，3，9　穆稜縣長袁慶澤

新市商場

春季男女西服大氅備齊

式樣繁多 隨意揀選

地址·道裏新城大街

電話·二七一六番

我愛雙妹老牌

廣生行出品

總發行所··廣生行奉天分行啓

民生部立案 哈埠松島職業學院 招生 (道外中十一道街)

辦的好·設備好·職業好·教授好·將來好

本校由民生部立案及本市官方準許私立松島職業學校(設有日本語專修部)卒業後由校方介紹推薦相當職務

本校創設乃官方許可教室宿舍和運動場皆宏大清潔適宜現代化之須要學膳及宿費最廉

人生所不可少的就是職業古人云積財千萬不如箅技在身知此義者可速來求學以謀將來各人之生活

本校注重日語有日人教授皆學問淵深教授得法本日滿協和之精神謀人生職業之事以備共存共榮

於本校卒業得有相當職業智能可依技謀生並有校方幇助推薦於公廳服務人生樂園職業是本於四月十日考試新生資格取高小卒業者勿失良機

印有簡章有索即付　松島職業學院啓

失照聲明作廢

領名	坐落	地目	面積	四至 東 南 西 北	失照號碼	失照年月	失照原因
邢藻卿	二區三道崴子	荒地	八二五〇〇	東山分水 南牛品一 西分水 北朱澤遠	不詳 地號二一五	大同元年二月	因事變丟失
牛品一	同	同	一八三七五	東山分水 南鴉蟣河 西山分水 北邢藻卿	地號二一四	同	同
純善堂	養魚池	同	一五一八八	東德育堂 南山分水 西春和堂 北福善堂	地號七五一	同	同
樹滋堂	螞蟣河	同	二〇〇〇〇	東官荒 南官荒 西慶有堂 北愛山堂	地號七五三	同	同
愛山堂	同	同	三四六八八	東官荒 南慶有堂 西樹滋堂 北官荒	地號七五四	同	同

右記失照自登報日起滿三個月時如無聲請異議者不論落於何人之手均認無效特此聲明

5，4，2　葦河縣長 蔡興吾

月經不順與

女性荷爾蒙劑

婀閼好萌

オバホルモン

主治 月經稀少、月經痛、經期不正、神經衰弱、憂鬱症頭痛、逆上、耳鳴、心悸亢進、腰部陰寒、四肢冷感

婀閼好萌乃與國際標準品完全一致之女性荷爾萌，即爲女性健康維持上必需要之物質，其作用主能使女性發揮特有本色，並調整一切月經障碍，改良血色血行，鼓舞已衰諸臟器之機能，亢進新陳代謝等々。又本劑應用於乳汁分泌不足或減退，常習流產、姙娠惡阻等，亦莫不有效。

本劑有片劑·粉劑及注射劑

各大藥房均有發售

株式會社 武田長兵衛商店

總行 日本大阪市東區道修町

支店 奉天市春日町十三番地

許顧仿單

備索即寄

J—1143(O)

同茂東

機鋸工廠　特備大宗建築材料 大小木方厚薄板片 板皮燒柴灰條鋸末 各種箱料一概俱全 代割鋸口出品迅速 如蒙惠顧不勝歡迎

總工廠 道外東江壩外 電話九·二六四二號

分工廠 八站南木廠 電話 三九三五 三七六四號

雜貨商店　新到各種春夏用品 新花綢緞時式襯衫 棉布雜貨毛布人絹 批發零售價值從廉

道裡十二道街 電話 四二九七 六一七三號

價錢又減低

◎自二月二十日起短期火後大清理

西服良好材料每套十二元起碼
男春季大氅每套十五元起碼
女春季大氅每套十五元五角起碼

男棉大氅每套二十九元起碼
女棉大氅每套二十七圓起碼
皮大氅每套四十元起碼

◎各貨價目大減特減誠爲賤中賤

女皮大氅每套十九元起碼
男女風衣每件十二圓起碼
男雨衣每件三元五角起碼

毛布布疋呢絨英國出品物美價廉各種綢軟皮張頂上狐皮九十元起碼定做衣服自設工廠裁縫聘有專門裁縫技師專司量裁担保適體如意

絕對言不二價

良機萬勿錯過！火災後空前大賤賣！

現成衣服商店 滿奴法克杜拉 前邊特洋行從業員經營

道裡中央大街A一三〇號馬迭爾對過拐角第二門 電話七七〇七

福豐號百貨店

△一九三八年式……

男女西服及大衣備妥大宗現貨恭候·駕臨選購·

有種類繁多的西洋毛布呢絨·有手藝精良的裁縫技師專司量裁·有自設的裁縫工廠裁做準保滿意·

哈爾濱新城大街 電話(三七二七 五九一九)

新京吉野町 電話(三,三七四〇 三,六二四六)

支店新京商埠大馬路 電話二,一五〇八

江水集的前言（續）

徐濟

在我失業的一個階段裡，在北京也曾邂逅了她，在夕陽映照古城的秋天情緒裡，應着賣棗兒叫賣的聲音，黃金般夕陽，豈是爲我們頻增着昨昔的戀思？在不得已下，我又回到了松江，找到了職事，每一年她假期的歸來，都樂來相晤。後來，在一封信裡，我說：『妳再回來的時候，將有一位夫人陪着妳說話！』她疑我結了婚，斷絕了音問，就是以後我又在街上看見了她，釋解着『夫人是指着友人的夫人』，她也不信，與其說她不信，勿寧說是疲倦了吧！雖然她曾在信裏說過：『相信吧！我不會對你疲倦，今茲，永遠』。

現在我更深一層了悟了『愛』是怎樣一種脆弱的東西，并且如果儘是一方過於崇拜着『愛』，而施到一個不怎樣明白『愛』的人身上，是將招到永生莫大的不適。

自今已往，我只要愛我自己，不希望拿自己的愛再換取別人的愛了，我要修養我的學問，我要強健我的體質，自己的愛雖然只如以黍米來充飢，強如乞求別人的珍饌。自愛；希望着能爲社會作一個有用的人。

以往的情緒，以往的愛好，靡有什麼可追惜的了，只有，只有付與那悠々東流的江水吧！

倘如——讀者能在這個冊子裡得到毫末關於愛的故事的見地：也許人們再看重了愛些，不輕於愛人，也不要輕見愛於人，如同四篇的小說裏的人物，雙方都要看重了『愛』，還是我希冀的。

也許人們把『愛』，如同現在的我，視如一種最爲脆弱的東西，不希罕它，我也不反對。還樣，都可以免去在青春的階段裏一些關於『愛』的無味的煩惱。

我不否認，我這冊子僅是愛的故事，靡有什麼高出人頭地的地方。『天下惟愛總能繫綸萬有』的那一句話，雖然我還默念在心裡，但却有些動搖了。—完—

一九三八年春
於牛融的江畔

燕遼懷古集〔十四〕

松陽山人著

樂毅墓
樂毅人中傑生憐亂世時伐齊連五國入趙走單騎
怒氣充燕野悲歌惜惠攘良鄉孤塚在埋沒帝王師

蒯徹墓
涿鹿留青塚英風渺棘梨蘇張堪伯仲楚漢仰雲霓
決策降燕趙奇謀定魯齊千秋傳雋永想見舊時題

種玉田
共道金無種誰知玉有田播來石似穀採得璧如縣
至孝能通物良緣亦感仙楊公今已歿猶膾在山泉

横翠樓
元帝今何在巍然賸此樓牕門屏野塞雞距繞清流
窗映太行樹簾搖易水秋劉因曾作賦筆氣盪雲頭

王母羅太夫人像贊

仰事翁姑　言歡色笑
俯蓄子女　節義忠孝
博施濟衆　塗無餓殍
維茲賢母　曠古所少

李紹庚敬題

郭松齡事變始末記〔續〕

維周講述　秋鴻筆記

王省長繼謂：『不料總司令（胡帥）回奉之後，余赴車站迎迓，並詢一切要務。』總司令言：『此去一切事務，與臨行時，尊駕所囑，無大差別。只不過派楊宇霆，姜登選二人，一督蘇，一督皖而已。但此皆段執政當面指示，余不得已，始應諾之。』余聞此語，半晌無言，蓋以木已成舟，無可挽回，空言無補，只徒傷同人感情也。因是以後，即一言不發，惟有仰天嘆噓，徒喚奈何而已。當此之時，大帥忽罵：『此皆小六（學良乳名）一段之過也。』學良聞言，趨行而前，暗囑余曰：『省長勿再多言。商討他事可也。倘再多言，則大帥震怒，余之生命，或不保焉。』余遂默然。想此等事件，諸位均能記憶。爲今之計，如能實行保境安民意旨，鄙人決即尅同辦理，不稍遲疑。否則再思，出兵關內，力謀發展，則永江即不敢與議矣。』奉此，楊鄰葛忽言：『王省長保境安民，計畫若何？』王曰：『共留五師兵力，奉江吉三省每省一師，其餘二師，則專任游擊之責，保安地面。用以培養民力，不知大家於意云何？』學良起言曰：『省長主張五師兵力，鄙意以爲尚多。四師即可足用。因省一師，餘一師在山海關諸防，即可相安無事也。』王氏開言答曰：『太好，太好！倘能如此，永江雖碎屍萬段，亦必答報大帥知遇也』至此，遂行散會。不意會議，僅係形式。以後學良，即暗令十四師入關。當時山海關，有郭部殘軍一師，師長爲魏益三。開知奉軍出動消息，僚屬獻計，乃設壇扶乩，並請郭軍長降壇，叩以休咎。未幾，郭果降壇。大書總司令郭到。未幾，又書參謀長韓亦到。又書現在余所恨者張學良一人而已。與捕我之人，毫無關係。請寄語學良，不必相逼，後會有期也。如奉軍到來，我軍只可後退，此天意也，不可與之抗爭。轉瞬間又大書：『請代達王旅部下，鄙人之皚衣，內貯朝票達數百萬元。既蒙見賜。又爲高闖所得。此乃天意。貴部同人，命中注定，無此厚福也。汝等不必埋怨王旅長。至此，連書速送，壇遂寂然。當時羣衆，頗爲疑慮。有者會意，有者終未明瞭個中實況也。蓋郭太太外氅，鈔票甚多，前書所言數萬元，其數不合，實則數百萬元也。至此，魏師部衆，頗爲掃興。並以天意不可違，遂即全師撤退。

讀者顧問

◎問：醒氓先生：妾有難題一則，請爲指示明途，俾得遵行。

妾鄉村人，略識文字，父母富有財產，膝下只妾一人（無子）。妾自十五歲，經父許配楊〇〇之第四子爲室，亦居鄉間。翁係商界富翁，因年邁還鄉，前妻（已亡）遺有三子，長子繼父爲商，次子供職某機關，三子執務教育界，第四子（妾之丈夫）係續室所出，原在高等學堂肄業。在妾過門前一年間，丈夫因受家庭及環境壓迫，竟患疾病。其父母以其子已至成婚年齡，即帶病擇期迎娶。妾是年十九歲，家父母係舊禮教信徒，以爲女兒屬於人家的人，乃慨然應允。不料過門後，丈夫病更加重，不久又轉爲精神病，晝夜無常，精神癲狂時，常對妾及其父母家人等，加以毆打，妾本舊家之訓，至此只有任命而已。不期他三位哥哥，以他爲裝瘋裝傻，常將伊綑綁，加以毆打。妾不忍看他受罪，遂請求翁姑同意，將丈夫送醫院療養，以希轉好。然來哈醫治年餘，不見效果。後翁受其前妻所生三子之鼓惑，化錢心疼，以治不好爲理由，竟不許醫治了。妾此時無奈，商同娘家父母出錢，又將丈夫送至北京療養二年餘。不意他三位哥哥居心不良，暗中挑撥其父，又將丈夫接回家中，任其病苦，不爲治療，並使法虐待於妾，視妾猶如眼中釘肉中刺。觀他一位哥哥之意，似有圖謀害妾丈夫之意。妾受百般虐待，只得於回娘家時哭訴其情。家父母當然痛愛女兒，無如家父性極懦弱，懼楊家勢力，不敢先自提出條件，怕人家有所要求，因此延延無有辦法。近來丈夫之病，益形轉劇，自手常行抓屎抓尿。據西醫云，腦筋已壞，難望轉好，就此永遠瘋癲矣。妾此時心已痛碎，何處是我的歸宿？一生幸福，就此斷送了！婆家人等百般虐待，家父不予作主，自身知識又薄弱，思維再四，無計可使，惟有脫去塵寰，作空門之客，不然即以幽冥爲歸計。復思父母生女，不得好果，又釀成雙親之怨，逆子之罪，難免人議。處此萬難之下，不悉法律上，有否保障，或有其他的辦法，懇請先生，勿以文字草率過多見棄，賜一良策，俾救出苦海，則感德無涯矣！並頌撰安！　過黛候敎

答：在此情形下，如果委託律師，依法辦理，可以受其保障。至於其他辦法，丈夫既無恢復健康之望，你若再住婆家，是難免受虐待的，莫如要求一筆贍養費，獨自過活，或住在娘家。本來當初的婚娶，就不合理，即是既婚之後，一個女子，與精神病者（無治愈希望者）可以解除婚約的，你雖沒有離婚念頭，但以這個理由，要求贍養費，尚屬合理。不過，一個精神病者，不論他的父親如何富有，也沒有充分的財產繼承權利。現在，情形已很明瞭，我想你自己也能決定一個較好的辦法了。至於說遁入空門或自盡的話，却是太不合理了，我希望你不要發生那種念頭。　醒氓

曲線電波

X Y Z

◎以美男子見譽，而亦眞可謂具有美的輪型之柳先生，近日頗似安靜，顧事實大爲不然，除與李小姐交往甚密外，復對小姐之求知慾，大爲補助，如此男女相交之超人方式，願諸男女青年悉取爲法。

◎某先生性近迷信，謂每到春天，反覺不怡，以故必作出些人工的疾病，方可免去天然的災害。先生左腕，有微症並不甚重，而必欲割之，尤謂人曰：人工亦可勝天，今歲可慶平安矣！

◎賽馬有癮，一如嫖酒癮者，某少奶近日甚額灰，雖然昔日的俏模樣，終日爲阿芙蓉弄壞了，但每到馬場，則異常艷麗，不減當年。據聞不久即屆第一次賽馬之期，以故特備之春裝，共值一百餘元之大衣帽鞋，已預備上身云。

◎新城大街某北京料理店，自經今春樓上之零賣所休業後，當事人爲擴充營業起見，現已油飾間壁一新，二階宜於宴會，三階則宜於男女幽會清談云。

長篇小說　似有緣〔十九〕

賁賢著　禁轉載

第一回　美人受驚千軍飲彈　群賊伏戮百姓騰歡

心研究，倒還跟得上班，並不落在人後。在這一學校裡，原是男女合校。與玉瑚同坐一桌的，就是楚庸。楚庸長她三歲，平常念書也很用功，每次期考，都是他的第一名。玉瑚因是插班，算學和外國文，有不明白的地方，便常向楚庸請敎。楚庸也能很耐煩的告訴她，所以兩人感情很好，等到要畢業時，已經相處得如眞兄妹一般了。逢到放假的日子，楚庸也常到玉瑚家中去玩。不過臨考畢業考時，二人因爲受另一個同學的捉弄，反而弄得起了隔閡，玉瑚有些日子，竟不理楚庸了。這事的經過原委，容到後面再補述罷。高小畢業之後，楚庸升入哈埠的博功中學校。柯玉瑚却因住在江省的舅母，屢次來信來接，說江省已經成立了女子中學，她的女兒蘭馨已經考入，若是玉瑚也升學時，不妨前往江省，一則甥女舅母可以聚會些時，二則她們姊妹讀書也有個伴。玉瑚的母親，對於這事，很表贊成，當時商量玉瑚，說：『咱家在哈，本無何等親屬，實覺太孤，莫如你先到江省去，住在舅母家中，與你表姐一同上學，我在哈埠打算把這兩間房子賣了，然後我們便往江省去住，好在你父生前，曾在江省買了一所宅子，就在你舅舅家的附近，我們住在那裏，有什麼事時，你舅舅也可照顧些。』

欲買保險櫃請到 列爾聶爾商店

石頭道一三九號同隆發隔壁　電話六六五四　四六二二
日德美各國出品均有現有大批現貨
修理油漆保險櫃並配鑰匙包開有密秘機構之保險櫃對字工精

哈爾濱 大陸學堂 招生
國民高等科　各學年五十名
日語專修科　五十名
大學預備科　五十名
開學日期　二月十七日
（函索簡章須附郵票二分）
校址　哈濱道裏中國七道街二〇號

金城銀行
資本七百萬元　公積金三百六十七萬元　實收總額超過一萬二千萬元
總行上海　辦理一般銀行業務
分行及辦事處：南京，蘇州，常熟，南通，吳江，同里，鎮江，天津，北平，石家莊，定縣，保定，新鄉，漢口，彰德，焦作，武昌，長沙，重慶，大連，青島，鄭州，開封，西安，許昌，新浦，徐州，香港。

招生 教授裁縫
裁縫專家薩莫亦洛瓦新由歐洲返哈決再招生教授裁縫婦女小兒西服及大氅襯衣
願學者速來報名
接洽時間　午前十時至十二時　午後四時至六時
道裏十五道街三十一號中央大街拐角十一戶二層樓上

律師池龍師
現又執行律師業務
聘請辦理訴訟或法律顧問者請駕臨接洽
道裡中國四道街西頭路南三十八號　電話三九三四

高級初生雛

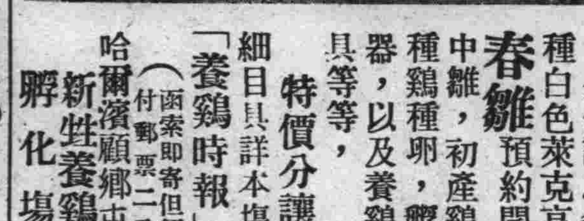

世界公認之多產種白色萊克亨的春雛預約開始
中雛，初產鷄，種鷄種卵，孵卵器，以及養鷄用具等等，
特價分讓
細目具詳本場之「養鷄時報」（函索即寄但須付郵票二分）
哈爾濱顧鄉屯新生養鷄孵化場

收買滿洲國郵票
哈爾濱道裡工廠街三十三號二樓第三戶
自九時至十一時午後三時至五時

敬送
遺〇早〇　健忘不孕　腎虧腦弱　古宮秘方
治瘋骨痛驗方
並贈照方配服能使精關強固思想靈敏容顏美潤神效驚人治愈千萬莫不稱奇皆有來函證明各界欲索剪報函索即寄
上海法界白爾部路太和里五十三號　中國腎腦病院啟（濱江）（三月）

德國醫學博士布爾蘇闊夫
專門包治　淋　濁
〔治法〕不用服藥使用最新德國藥針及電氣新法治療毒菌根本斷除不悞工作不受痛苦
〔特點〕愈後試驗使患者多量飲酒吃辣椒斷根不犯爲止
患淋濁久治不愈或治愈再犯諸君請急來敝處治療解除痛苦
接診時間　午前八時至十一時　午後五時至八時
聘有滿語翻譯
地址　道裏外國四道街路北三十五號二層樓上

電話電氣 代理店
三菱電機株式會社
日本電氣株式會社
蓄電池
岡田乾電池
大島電氣商店　哈爾濱石頭道街　電話四三九一

▲三菱電動機▲

鴻泰樓飯莊營業聲明
本號開設哈埠二十餘年承蒙官商各界贊許春光和暖百草萌芽喜壽宴會日漸增多本號不惜重資托友人聘請哈埠著名廚師甘君霈芝担任敝號烹調甘君在濱江廿六年各大飯店均充當廚師經驗宏富對於南北大菜專門巧妙結婚賀壽味美公道翅席燕席任君隨要
奉告諸君方知言之不謬也
本櫃道外六道街　電話二七六九　鴻泰樓啓

雙順成皮鞋商店
春光明媚時已到
新式皮鞋備全了
工精料實樣式巧
價格特廉包管好
哈濱道裏中國十二道街北九號（鞋樣本函索即寄）

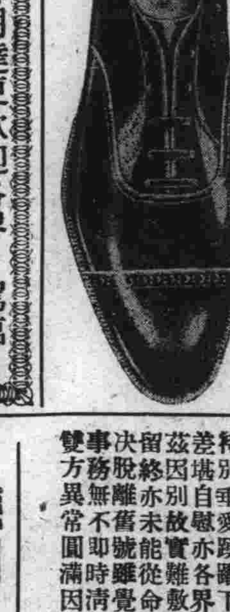

萬藝隆洋服店
諸官衙御用達更歡迎各界駕臨
洋服協和服大氅包作
火車輪船雨棚醫院食堂理髮白衣
並做日滿國旗
道裡田地街六十三號　電話五二五三

接兌油坊急要聲明
啓者敝號將道外太古十二道街路北中興仁油坊全部機器及附屬品並一切鋪墊貨物等等經中人說允完全接兌過來錢款業已交清但中興仁油坊經理人杜時中所有債權債務及一切未清理事項完全歸該號經理人杜時中自行清理與敝號毫無關係嗣後敝號營業盈虧與中興仁油坊經理人杜時中無涉恐未週知謹特登報鄭重聲明
太古十二道街接兌商號慶泰油坊經理人陳登五

出兌油坊緊要聲明
啓者敝號因營業不佳實行停業已將所有油坊全部機器及附屬品並一切鋪墊貨物等等經中人說允完全兌與慶泰油坊經理人陳登五名下永遠爲業所有機器附屬品一切鋪墊貨物等等及兌價另有兌單註明自登報日起所有敝號債權債務及一切未清理事項完全歸敝號自行清理與慶泰油坊毫無關係恐未週知謹特登報鄭重聲明
太古十二道街出兌商號中興仁油坊經理人杜時中
康德五年三月二十六日

哈爾濱馬迭爾旅館　道裡中央大街一一三號
電報掛號哈爾濱「馬迭爾」
哈爾濱唯一之大旅館位於最繁盛中心地點
房間不帶浴室者每天由兩元至四元
房間帶浴室並枕台者每天由五元至八元
每件過兩星期者按九扣計算
件過一月者按八扣計算　長期住者則抵讀面商
飯店咖啡館
備有早餐午餐晚餐價碼低廉如有訂菜及酒類價格亦格外減宜宴會每人由二元起碼
旅館附設電影院撞球場酒吧男女理髮室

猶太醫院
病房單間或公衆房間設備俱全收費低廉
各科均有專門醫師診治　自設化驗室
驗血便及其他一切並有　電氣治療室
愛克斯光透光照像
道裏中國五道街四十號　電話（三七三二）

世澤藥房啓事
敬啓者鄙人自創設以來迄今七載於茲頗蒙各界謬爲贊許每日求診者絡繹於門但近二年因精力虛弱對於求診諸君實屬抱歉之至故此特由奉聘到家兄安獻廷協助應診無論門診出診隨到隨診以酬諸君求診之雅意
另啓者以前世澤藥房在外所用承保自登報日起限七日內律繳回另換新保條否者一律作廢概作無效恐未週知特此登報聲明
敝號主人安世澤謹啓

要發財麼 請快去買 一萬圓的 福民彩票
代賣處　哈爾濱道裡地段街一〇八號
時計　貴金屬　寶石　寫眞機　銀器　蓄音器　徽章　勳章
森洋行
本行　奉天春日町八番地
支行　大連市進銷街八銀座通
支行　新京中央通四八番地
支行　天津日租界福島街七
出張所　遼陽幸町六番地
電話　六四五〇　六五六〇

漢醫安達川啓事
敝人寓哈數載前在道外世和堂永德堂等處行醫大同元年夏家叔安世澤在道裏中國八道街自設世澤藥房並兼行醫大同二年夏家叔因病急待修養乃招敝人到世澤藥房坐堂自負應診之責五六年來謹愼臨症小心處方並承諸友好及求診諸君特別垂愛踴躍下顧對內對外尚無貽誤此則問心無愧差堪自慰亦各界友好及求診諸君深所熟知之事實也茲因別故實難敷衍迫不得已乃毅然辭去雖經再三挽留終亦未能從命近應濟生堂之聘照常應診再此次堅決脫離舊號雖覺事出突然但所有在舊櫃錢欵及一切事務無不即時清結且與家叔骨肉情義毫無損傷之點雙方異常圓滿因恐傳聞失實特此鄭重聲明
道裡新城大街濟生堂安啓

德國醫師 衛德美　精通滿語
專門內外科婦人科小兒科花柳科皮膚科產科接診時間每日上午九點至一點午後接診每禮拜一禮拜三禮拜五五點至七點
新遷道裡十一道街三十三號二樓第四戶　電話七二三九

濟生堂藥店 ◉開幕啓事
本堂籌備數月業經就緒並於二月六日開幕敝經理服務藥界三十餘載經驗宏富自不待言茲新張伊始力求藥材品質優秀價值低廉一爲漢藥普及而謀患者福利一爲漢藥改良而博社會信仰所有各藥確實無僞飲片正潔刀工精細迥非普通者所可媲美至於丸散膏丹尤具特色遴方配製注重衛生決無含混之弊功用自然正確對於旅客及獨身生活者本堂代爲煎藥以冀便利現已聘到本市名醫李智猷安達川二君隨時應診並代賣北平同仁堂及東西兩洋成藥批發零售價格外克己尙希各界惠顧不勝歡迎
電話四一二二
道裏新城大街路西九十八號〔福興號〕對過　濟生堂藥店謹啓

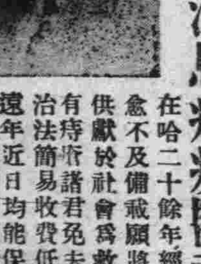

痔漏專醫 田沛恩痔瘡醫社
在哈二十餘年經治全愈不及備載願將所學供獻於社會爲救同胞有痔瘡諸君免去痛苦治法簡易收費低廉遠年近日均能保好上藥痔管自行落下患者親臨醫病期間不誤工作照常行動
寓所哈濱道外正陽街西頭路南門牌十九號院內

江天一覽

方恪敏公傳略（續）（止广）

俱於子牙橋北入正河，疏請治滹沱河，自晉州張岔山口改流，南出寧晉，入滏陽河，當順新道，疏請治漳河，自臨漳東南改流，趨大名分支，一出城北，一流入河間，當於河口築堤，斷水南流，疏淤滹河，引水歸故道，皆如議行，又疏濬易州安國河，開渠灌田，賜名曰安河，上以河南巡撫胡寶瑔，督民開繕治道路溝洫，令觀承仿行，觀承方令諸州縣以工代賑，修隄埝，濬城河，築壘道，凡三十三州縣，既奉命，奏言正定順德廣平大名等地，民力易集，近年漳滏滏洺諸水疏通，他處亦先後開工，要使瀝水有歸，農田杜患，逾年疏報，自大興宛平，東至撫寧，西至易涿，南至望都，東南至阜城，復循運河，自武清至吳橋，凡二十二州縣，築壘道開溝渠諸工皆竟，直隸北境，東自熱河，西至宣化，皆接蒙古界，流民出塞耕蒙古地，永定河改道冰害之歲，土默特貝子哈木嚙巴和斯呼朗圖議，驅民收地，觀承疏言，貧民無家可歸，即廿受驅逐，而數萬男婦，內地亦難於安置，請簡大臣按治，上遣侍郎劉綸等往勘，議仍用原定年限，語詳劉綸傳，是歲理藩院尚書納延泰，議轄多倫諾爾錦司，毋占蒙古游牧，觀承奏，多倫諾爾，自設錦司，文移資送，郵解餉胥，得以棲止，行旅亦堪投宿，並無碍於游牧，今於南茶棚上渡轉山子水泉諸地，量留屋宇，如或藏匿匪類，責所司究治，觀承復請熱河編立烟戶，令有司稽察附近敖漢，奈曼翁牛特，土默特諸部，副都統歲周巡，理藩院議，商人領票赴恰克圖庫倫貿易，不得往喀爾喀各旗，私與貿市，並禁張家口設肆，觀承疏言，禁張家口設肆，商人赴恰克圖庫倫者日少。（未完）

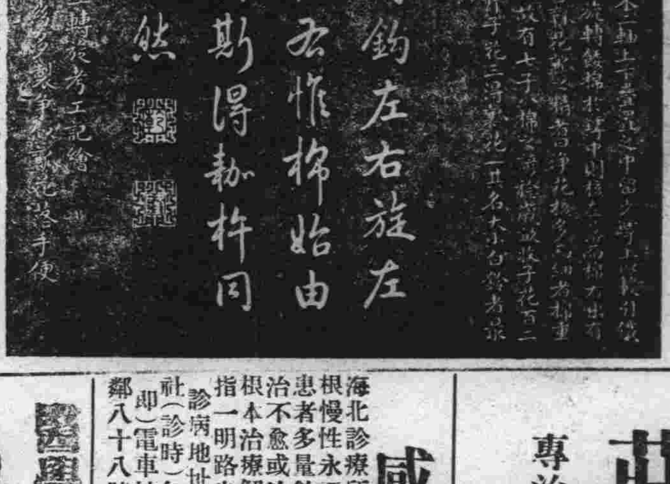

木棉圖第九頁附說及御題詩

看了「讀關於歌舞給陶汝節女士後」之後　致遼塞悲者先生

冠英（續）

你說『塞北舞壇不振的病源，因爲塞北的人們都具勇猛，剛烈，奮鬥的性情，那知道溫柔的甜歌蜜舞，可以說不明白歌舞藝術的話』完全出之於你，我那篇給陶汝節女士的話上，可沒有這個理論，我說的是，若批評一個人的歌舞，不應當作片面畸形的批評，凡是愛好歌舞喜歡研究的，應當拿正面立場作愛護的批評，一方面去指責錯處，一方面還得去更正錯處，並沒有說我們滿洲人不明白歌舞藝術啊。

早年來哈的楊耐梅，王漢倫，本來確是帶着『糟』字走了，亦不是拿她們作諷刺的引線，你先生的頭腦，似乎過於銳敏啦。

陶汝節的歌舞，此番登台試演，缺欠之處，我也說過確實是有的，不過我們爲『愛人以德』計，應當特別去鼓勵她，指導她，全場觀衆的怪聲迭出，和陶小姐的登台是賣票不是義務，這其間的關係，或者全是別具心腸，我是不得而知。這些並不是我那篇稿範圍以內所說的事。況且她出演的票價，巴拉斯影院多加五分錢，又配上魔術團，關於賣票的問題，就談不到了。（未完）

藝術上的好與不好

旁觀者

當然是有些造詣了，很說的上一個『好』字。然而，一到哈爾濱，立刻就『不好』了。難道哈爾濱眞的有些所謂『好』的戲劇歌舞大家嗎？我們却未拜敎過！

如果哈爾濱有，即使有一個戲劇大家，或是歌舞大家，我想，也早就該出頭露面了，不致到了今日，還躲在黑屋角裡，專寫『批評』人的文字（？）

凡是說一件藝術的好或壞，應當有個根據，這個根據，就是先看看自己的知識，自己所知道的，如果比之你所批評的人的藝術高明，你可以說一句『不好』，若自己關於這門藝術所有的認識。（未完）

訂正

昨日本刊所載新式飛機試驗成功一則，該機特點，在於推進機祇有一翅，如鐘表之指針然，其另一端，置平衡砝碼一個，昨報誤爲推進機一具，特此更正。

銀星日跡（續）

雪映著

前次和我訂約的木器公司連日在各大報上登載我的照像和介紹詞，今天有兩個小報在諷刺我，說我惟利是圖，不惜以女明星的地位做商品的裝飾品。我這話也說得有理，可是那些記者却不知道美國的女明星也未嘗不會和商店合作而取得合理的進款，但素薇卻因我被罵而着急着，她的誠懇是可感的。

今天下午天氣熱得很，惠姊來電話約我去虹口游泳池。我沒有答應，她就說要同小陳小汪一同去。恰好張君坐汽車來，我便提議游泳去，張君同意，素莉說沒有游衣，大家便先到先施公司買了一件，一直開到虹口游泳池去。在那裡逢到惠姊等，電影界中人到的也不少。

＝本屆世運大會＝　五輪聖火空中傳遞案

由雅典至東京一萬二千公里　如何實行頗惹各方注目

○○○○○

關於將吉里細亞世運聖火，運往東京世運大會塲，所謂世運火炬之空中傳遞事，因爲同柏林大會組織委員會最初之創案，引起火炬通過沿路各地，對於運會異常興奮，大爲成功。在開義羅所開之世運委員會，故亦希望東京大會施行空中傳遞火炬，目下日本之世運組織委員會，已開始研究，其實施方法「寫眞爲奔走錫里亞海岸之聖火，地圖乃由雅典至東京之路徑」，接受雅典方面之來電：考究發火之案，又路徑由雅典起，經過南阿斯錫蘭，南洋空路運遞，或以輪船經大西洋航路運遞，及橫斷中央亞細亞大陸等說，目下以通過中央亞細亞之案爲最有力。

此案由雅典起，出錫里亞海路，通過亞剌伯北部，波斯，阿弗加尼斯坦，印度北部，入新疆省，經華中東進，以達日本，大體以雅典東京，結成一直線，途中之印度北部，與新疆省間，有險峻之帕米耳高原，相傳錫保萊公司之自動車遠征隊，曾跋涉於此神秘之境，并新疆省，亦爲一神秘國，空中傳遞火炬，能否通過，尚有多大疑問，即先偵調查道路一項，即需百萬圓鉅款。惟此案已哄傳於各方面，由開拓東西洋新交通路意味，引起非常反響。現有開始與航空，自動車方面，及其他關係者，研究之模樣。今後如何進展、乃一極有興味之問題云。

莫索里尼的幾句名言　都關係他畢生事業

莫索里尼也會過過沙場生活，有一次，意大利自己隊伍裏的，個炸彈爆發了，莫索里尼也受傷了，施手術時他不願意用痲藥，親眼看醫生從他皮肉裏取出四十四塊炸彈片，並且嘻笑說『好利害的炸彈，竟侵占了我的身體。』

有一天，共黨在法西斯黨辦公室前示威，所有在屋內辦公的人士多逃了，只有莫索里尼和另一書記在座，他手端着牛乳，對書記說『不要以爲他們有膽量，他們絕對不敢到這裏來，』共產黨以爲有準備，所以度示威後，就走了。當他進攻羅馬的頭一天，告訴他的黨人，『假如我向前，你們要隨着我，假如我退後，你們殺了我，假如我死了，你們要替我報仇。』（完）

五年前北京兩個小票友：左：小客串。右：趙守儼。

德國醫學博士　莊結爾萬

專治淋病皮膚花柳虛弱　道裡外國三道街六十三號　接診時間　八時至十一　午後四時至七時

感謝淋病聖手

海北診療所專治急性慢性淋病愈速新得首次治療除根慢性永不再犯根本治療不誤工作決無痛苦愈後使患者多量飲酒吃辣物或勞動斷除不犯患淋病諸君久治不愈或治愈重犯或因電療受刺者請到海北診所有根本治療解除終身痛苦方知敝人決無虛言給同病者指一明路也　感謝人豐源田保章聲明

診病地址『哈爾濱道外正陽八道街路南二號海北醫社（診時）午前九時至十二時』『（即）電車站大板車站下車過電車道路西中興煤廠南鄰八十八號（診時）午後一時至七時　桃花巷西口許公路海北醫社』

醫學博士林特昂備啓事

專門　淋　濁

專治花柳梅毒淋濁皮膚科膀胱及頭髮病　曾任德國明亭大學教授　聘有滿語翻譯　包治淋病　有電驗器驗視　否　接診時間　每日午前九時至十時　午後四時至七時　道裡斜紋街五十號二樓第四戶（電話五二六零）　手續中間

◎醫林介紹◎

內科　小兒科　京都醫學士金斗鎬　濟世醫院　齒科，齒科醫學士金殷鎬　診時間自上午九點至下午四時　道外北頭道街七十四號　電話九·二八六一

醫士愛布什甸　專治內科各症　道裡外國七道街十三號　接診時間　十一時至十二時　五時至七時　電話三七七五

女醫士石闊夫司喀牙　地址十四道街三十三號　郵局隔壁電話（七一一九）　專治婦科產科內科　接診時間午前九時至十二時　午後三時至五時　大安街五十五號德國醫院

女醫士梅力尼國夫　專治婦科產科花柳科　道裡外國三道街十八號二樓　接診時間　午前九時至十一　午後四時至六時

大明眼科診療所　女醫師趙守信　診療時間　上午十時至十二時　下午三時至七時　禮拜日僅上午應診　新址『外國八道街十九號』

女醫士巴杜申斯喀牙　專治婦人外科及內科各症　接診時間於一時半至二時　午後五時至七時並可約定時間（道裏中央大街一八號路西外國）▲電話二五三七番

醫士壽爾泰斯　石頭道街九十五號二層樓　電話三一三五　內外科及婦科

現已返哈照常應診　接診時間　每日上午八時半至十時半

德國醫學博士伊乍阿克　道裡斜紋一曼街五號　電話五三〇　專門眼科　四　接診時間　晨九至十　下午五至

德國眼科醫學博士　格利德恩耳　道裡二曼子街十七號二層樓上萬國農具公司隔壁　電話七五六四一　診療時間　上午十一時至一時　下午五時至七時　南崗郵政街七號

醫士林德爾　專門　婦科　產科　及各症　道裏十四道街五十三號　郵局隔壁電話三六〇四　接診時間　自八時半至十時　午後四時至六時

明明眼科醫院　哈爾濱道裡中國頭道街　醫學博士石增榮　電話七五一〇　白內障復明手術　斜視美容手術　住院有各等病房　疾病問答（須附足信票者）

鳳石內科醫院　道裏中國頭道街二十一號　南滿醫學士　滿洲醫學士　劉鐵城　專門內科　診察時間　每日午前十時至午後一時　午後三時至六時　星期只限午前　▲電話二二五八番

俄醫牙信斯基　專治內科外科皮膚科花柳科　每日午前八時至十時　每星期一，三，五，午後五時至七時應診　特請俄滿翻譯　哈爾濱道裡外國四道街四十三號

漢醫李君智猷　世受家傳，由儒而醫，前在政界多年，即兼代業醫，疊沼各界疑難大症，均著成效，各機關人士，頗皆知之，茲應道裏濟生堂之聘，前往應診，求診者更覺便利，該醫士非特內科純縈，對於婦科經血失調，血瘀氣臟，及兒科，春溫白喉驚風風疹等症，尤具專長，請患者前往試之，定知言之不謬也　地址道裡新城大街十二道街東首濟生堂藥房

鏡波小兒科醫院　南滿醫學士　德國留學　小兒科專門　吳鏡波　本院現遷移道裡中國頭道街十一號（即明明眼科醫院隔壁）照常施診　診療時間　上午十時至一時　下午三時至六時　星期日下午休診

醫士謝綿托斯基　專門婦科產科內科　道裡中國十道街三十一號　接診時間　午後三時至五時

醫士伍拉赫　道裡砲隊街一五三號　電話四九八　專治內科神經心臟病並電療　接診時間　晨九時至十一時　午後四至六　聘有滿人翻譯

醫士渥洛布林司基　道裡中國四道街二十四號第三戶　電話二四五七　專治內科小兒科肺結核　接診十一時至十二時半　後五至七

醫士周闊五斯及　道裡外國六道街八號房第三戶　電話三三八八　專門耳鼻喉科及外科　接診時間晨十時至十一半　午後四至六時

漢醫高仲山　統治男婦小兒一切內科病症　隨時門診出診　診所正陽十四道街成德堂　電話二九八〇

牙醫

牙醫　亞陸哥斯及愛魯憂　創設於一九一五年　道裏外國三道街四七號　中央大街拐角　電話四八〇一　應診時間晨九時至十二時　午後三時至六時　星期日十時至一時

公共牙科診療所　道裏十四道街三十九號　郵局毘鄰二樓三號　每次診費二角藥費在內

無痛苦　透滿語　採用歐美材料　機牙醫　皮里坡七克　鑲牙莫落前闊，吉諾福令　謹啓

鑲牙補牙料傳收產材料費醫師經驗宏富手術精美

劉東亮　牙病藥物治療，專門保存，永久不犯　日本齒科醫學士　劉東亮　地址哈爾濱景陽街平安電影院南隔壁東亮齒科醫社

陳素梅　第二齒科專門學校教授　牙醫士　陳素梅　貧人免費治療　鑲牙只收材料費　道裏外國七道街路南三

烏鷄白鳳丸

（調經大王）

說明（廣東名產）　此丸乃係採取草木金石之精華珍貴藥品，佐以烏鷄白鳳所製成，風行國內數百年之久，頗蒙南北醫藥各界之贊許，第保証試用仁效，認爲婦科不一之聖藥，凡婦女經血冷調，赤白帶下，子宮寒弱，久不受孕，或血虧氣弱；久患小產或脾胃虛弱，少食無眠，或心腹疹痛，積聚服滿，乾血勞症，骨蒸發熱，短咳嗽，頭迷頭暈，眼花耳鳴，五心煩熱，自汗盜汗，心跳，腰疹腿瘦，以及產後腹痛，惡露不盡，一切婦女百症，服此烏鷄白鳳丸，無不藥到病除，百發百中，萬試萬靈，且此丸又能舒肝運脾，調經利氣，生新血，驅逐陳瘀，消散凝滯，補血暖寒，種種功效，筆難盡述，有病治病，無病養身，久服經血調和，百病不生，美容顏，潤肌膚，老婦服之月經復至，少婦服之生育子女，誠爲濟世之靈丹，婦科之聖藥也，如或不信，曷請一試。

注意　烏鷄白鳳丸，乃婦科第一老牌聖藥，風行南北，遠近馳名，已百年之久，凡購此藥須認明廣東老牌商標，本堂貨眞價實，金富氏鷄，致遠堂久服，效用廣收，丸易小，而且糖衣，此丸掛久不敗，每盒十粒，定價五元。

減價　因此藥初次到哈，特別大減價六扣，凡購烏鷄白鳳丸一盒者只收國幣三元，購一打者只收國幣三十元，外埠函購不加郵費。總經售處哈爾濱道外十五道街路東

金勃先藥房啓

代理　金城藥房　奉日站恒　堂，錦州　升逢，安　省德泰盛　，熱河全　增遠。（　大連華泰藥房　大連德記全棧奉天　奉天大成藥房，　濟堂，譽口洪春　同盛居，吉林東　東東益增遠，江　，新京中興藥房　富興，鳳城東益　招請外埠代理）　來函蓋章接洽

失照聲明作廢　領名安樂堂住址珠河縣城坐落黃玉河南段（地號一九四）照號未詳　地目荒地　面積一八〇　四至　東至南山　西至本荒　北至永慶堂　右記失照自登報日起滿三個月時如無聲請異議者不論落於任何人之手均認無效特此聲明　葦河縣長蔡興吾

逐毒淋濁丹

凡傳染花柳病梅毒者請速服特效藥能生新血，以新血的力量逐去舊毒，其菌徹底郭清，決非頂藥，故無殘毒，輕者一盒而愈，重者二三盒除根。一盒而愈，是血中之毒素而清血，解毒，此丹敗胃絕嗣之弊　▲定價每盒國幣二元。

海龍散　此散專治臍口久不收口，內服外長，立時長口生皮，但必須小便破爛，其內清外長　▲定價每盒國幣一元

瘰癧雄珠丹　統治瘰癧鼠瘡，未潰者消減於無形，已潰者重者三料除根，輕者二料痊愈　▲每盒一料二十

胞可痊，不論男女老幼，遠年近日，毫無痛苦，四付（定價國幣二元　外埠函購每盒郵費二角　款到即寄）

總批發處天津黃緯路閻氏製藥所出品　哈爾濱總經理　道外桃花巷街　閻氏藥房　樓上

好！的確眞好!!　不能再比這物好!!!

專治咳嗽，氣喘，喉嗓氣道滯塞各症　通順氣嗓之薄荷糖

畢咳多力

咳嗽喘息滯塞者　不可不用畢咳多力
願忌絕吸紙烟者　不可不用畢咳多力
尤其是凉潮天氣　預防感冒咳嗽等症　不可不用畢咳多力

各大藥房及商店均有代售

▲代理處…斯迭拉工廠炮隊街一五七號電話六一二五

有患梅毒花柳等病者注意

遠啓者因有法國醫生（列拉依博士）新發明一種丸藥（即羅滿哥果）專治淋病尿道受過梅毒與串及花柳各等病凡服此藥者無不發生效也惜對此淋病患者小便痛疼如服該藥立即可止故此項丸藥分爲一號二號三號病較輕者僅用一二號者即全愈重者服一二三號華即收效確能立即證明前在法國巴黎已經醫學博士有效特此通知住址道裏中央大街（即外國二道街）

廣濟大藥房

自動電話二一八一二號　信箱三百一十四號

產婆　岡艷子啓

在哈已開業十六年　經驗宏富手術精良滿語流暢　對於接產不分晝夜隨招隨到希滿洲國官商各界利用之產婦幸甚

產婆　岡艷子

已遷至道裡田街三十三號樓上十五號（電話二二六七號）

女子高尚職業之捷徑　育才打字學校

現代女子欲謀高尚職業惟有學習打字因學習打字需時極短用費亦微欲學的時候請速至哈爾濱道裡外國七道街（即霞曼街）一七號育才打字學校報名　該校設備完善新式機器亦多敎授得法學費低廉備有清潔宿舍及伙食畢業後發給證書並向各機關推薦服務月薪可賺四五十圓此外畢業後還可免費練習以免生疏　該校設有新式簿記及日語專科敎授得法學費亦廉並爲優待遠道求學之學生起見凡學習打字者同時補習日語則日語學費免收又該校打字畢業生先後推薦在外縣及哈爾濱各機關服務者不下四十餘人最近哈爾濱地方法院採用之打字員亦係該校之畢業生希欲謀高尚職業者從速報名幸勿坐失良機欲閱詳章請向該校函索可也（須附郵票二分）附告該校承打各種文件簿冊妥速取費從廉

遺失紅契聲明作廢

濱江省阿城縣第二署南廂藍旗甲部人伊萬銀有熟地一段計二垧四畝　東西至道，南至本地，北至邱青山　於康德元年七月十二日被匪進屯燒遺失無論落於何人之手概作無效特此聲明　地主伊萬銀

認明鹿頭商標

宜維護閤府健康！

近日外間頗多傷風咳嗽之流行。公共場所，喧咳之聲時聞於耳。府中長幼之健康，此時誠宜加意維護。維護之道，當服帕勒托。因其補力强而消化易。日常服之，足以補血滋陰，開胃壯力。

各大藥房均有出售　請認明「帕勒托」字樣爲記　備有詳細說明書列舉帕勒托種種用途　函索即寄

哈爾濱　奉天　大連　總經理　英商祥茂洋行

帕勒托

（六）

好消息

亞細亞牌麥酒來滿了!!!

亞細亞牌麥酒在日本國內是唯一的佳釀是無上的飲料行銷以來早為官紳各界所贊許茲為推廣銷路起見特來滿洲創設經理處尚望愛好諸君惠顧試用為幸

北滿總經理處

日本 中西商會 道裏水道街 道裏電話三八一二 三五八八

滿洲 福源祥合記 道裏南和街 道裏電話七二六五

同發隆百貨店

春季男女兒童大氅備齊

春風起! 備袷衣

綢緞絲絨料 本店預備齊 花色又翻新 價碼又便宜

自來水筆各牌俱全

哈爾濱道裡新城大街 電話 一階五七一一 二階二三八五 三階三〇九一

本律師代理民刑訴訟並商事及一切非訟事件應聘常年法律顧問

哈爾濱市公署交通局 哈爾濱航業聯合局 奉天商工銀行 中國銀行 顧問

退職陸軍法務官 陸軍大臣指定辯護士 律師法學士

岡野博一

哈爾濱市道裡中國十道街一〇號 電話四九一五番

商◎務◎印◎書◎局

新備大宗關於化學 機汽 機車、汽車、醫學、農業、工業、婦女、電學、等各種參考書

編譯詳盡內容豐富分門別類極臻完善滿目琳瑯均我師表誠開迷南針學業捷徑務請實用毫無浮費之弊 各界有欲深造或自習上列各系學術者請購讀之必事半而功倍其云一日千里誠非虛擬也

楷體鉛字、清秀俊雅風行全滿聲譽隆盛一號至六號明朝鉛字益荷同業者之讚許樂用外埠函訂更深歡迎批發零售定價克己出貨迅速定期不悞價目表及字樣函索即寄

地址…哈爾濱道裏一二七號電話四一二九

在人群擁擠的地方 該留心的一件事!

「人群擁擠的地方是病源菌的藪地。」——這句話現在差不多變成一句常識語。比喻:我們自已也擠在那些人群擁擠的地方,着想到這人群裡頭總不免有個帶着病菌的人的時候,那真叫人身冷膽寒是件多麼可怕的事情呀!

諸位!不必怕,我們有了仁丹了!牠能替我們殺除由口侵入的諸病源菌,爽舒神氣提醒精神,滿嘴薰出的香味,對人對己都覺着快感,并且縱令身居任何人群擁擠的地方,是可以絕對放心的。

仁丹

總經理處 大連市浪速町 日本賣藥株式會社仁丹部

失照聲明作廢

領名趙國有 住址五區般潔保般潔甲三號 坐落五區平安堡 地目旱田 號碼三〇二五 面積三坰 四至東至李安 西至韓閣 南至 北至 右記失照自登報日起滿三個月時如無人聲請異議者均認無效論落於何人之手特此聲明 延壽縣長部中嘏 5.2.30

失照聲明作廢

領名劉萬發 住址五區中平號 坐落四區和陽保西甲 地目旱田 號碼 面積七二坰八五 四至東至陳 西至梁姓 南至本 北至蕭姓 右記失照自登報日起滿三個月時如無人聲請異議者均認無效論落於何人之手特此聲明 延壽縣長部中嘏 5.3.30

失照聲明作廢

領名林福山 住址延壽一區 坐落一區保范屯甲 號碼二 地目旱田 面積一七坰一 四至東至大河 西至孟姓 南至七 北至劉大河 右記失照自登報日起滿三個月時如無人聲請異議者均認無效論落於何人之手特此聲明 延壽縣長部中嘏 5.3.30

失照聲明作廢

領名秦永高 照號不詳 住址同坐落 坐落六區熟地 地目熟地 面積王家窩堡 四至東至道 西至 南至王家 北至本界 右記失照自登報日起滿三個月時如無人聲請異議者均認無效論落於何人之手特此聲明 雙城縣長吳奎昌 5.3.35

失照聲明作廢

領名公和順 住址石頭河子 坐落石頭河子街基 照號不詳 面積二方丈 四至東至海石芝蘭 西至香來 南至道 北至于成 右記失照自登報日起滿三個月時如無人聲請異議者均認無效論落於何人之手特此聲明 阿城縣長蔡興吾 5.3.18

失照聲明作廢

領名吳子堅 住址珠河縣 坐落四區黃玉河子 地目荒地 照號不詳 面積一百八十坰 四至東至鳳凰山 西至鳳本荒山 南至本 北至楊樹河子 右記失照自登報日起滿三個月時如無人聲請異議者均認無效論落於何人之手特此聲明 珠河縣長蔡興吾 5.3.30

失照聲明作廢

領名王鳳林 照號不詳 住址同坐落 坐落雙城縣拉林 地目熟地 面積四坰八畝 四至 領名李鳳柏 照號不詳 坐落雙城縣拉林 地目熟地 面積 四至 右記失照自登報日起滿三個月時如無人聲請異議者均認無效論落於何人之手特此聲明 雙城縣長吳奎昌 5.3.26

失照聲明作廢

領名關恩 照號不詳 住址同坐落 坐落三區紅甲三屯 地目食租地 面積三坰七畝五 四至東至 西至 南至 北至 右記失照自登報日起滿三個月時如無人聲請異議者均認無效論落於何人之手特此聲明 雙城縣長吳奎昌 5.4.1

失照聲明作廢

領名王世愷 照號不詳 住址同坐落 坐落二區正蘭甲八丁 地目 面積二坰 四至東八分 西至道 南至 北至 領名王世芳 照號不詳 坐落二區正蘭甲 面積二坰三屯 四至東毛 西至 南至格 北至王姓 右記失照自登報日起滿三個月時如無人聲請異議者均認無效論落於何人之手特此聲明 雙城縣長吳奎昌 5.4.1

失照聲明作廢

領名劉金貴 照號不詳 住址同坐落 坐落六區高家窩堡 面積 四至東方丈 西王姓 南至 北至孫姓 右記失照自登報日起滿三個月時如無人聲請異議者均認無效論落於何人之手特此聲明 雙城縣長吳奎昌 5.4.1

失照聲明作廢

領名孟照祥 照號不詳 住址同坐落 坐落雙城縣 地目熟地 面積拉林兩石 四至東至道 西至 南至 北至 孟家屯 艾吳連仲成貴 右記失照自登報日起滿三個月時如無人聲請異議者均認無效論落於何人之手特此聲明 雙城縣長吳奎昌 5.3.26

失照聲明作廢

領名韓行民 照號不詳 住址同坐落 坐落三區傅家窩堡 地目 面積四尺 四至東百十三方丈 西劉姓 南至道 北至 右記失照自登報日起滿三個月時如無人聲請異議者均認無效論落於何人之手特此聲明 雙城縣長吳奎昌 5.3.20

失照聲明作廢

領名莫德厚 照號不詳 住址同坐落 坐落三區正紅頭甲二屯 地目熟地 面積十坰 四至東至 西劉姓 南至道 北至 右記失照自登報日起滿三個月時如無人聲請異議者均認無效論落於何人之手特此聲明 雙城縣長吳奎昌 5.3.20

失照聲明作廢

領名鄧巨永 照號不詳 住址同坐落 坐落六區高家窩堡 地目熟地 面積二坰〇四分 四至東至劉 西于姓 南至道 北至 右記失照自登報日起滿三個月時如無人聲請異議者均認無效論落於何人之手特此聲明 雙城縣長吳奎昌 5.3.20

失照聲明作廢

領名張文魁 照號不詳 住址同坐落 坐落三區趙家 地目 面積十方丈 四至東二百 西張博 南至本道 北至 右記失照自登報日起滿三個月時如無人聲請異議者均認無效論落於何人之手特此聲明 雙城縣長吳奎昌 5.3.20

失照聲明作廢

領名鄒餘三 照號不詳 住址六區楊家屯 坐落全 地目熟地 面積一坰 四至東張閣 西鵬光九德 南至 北至 右記失照自登報日起滿三個月時如無人聲請異議者均認無效論落於何人之手特此聲明 雙城縣長吳奎昌 5.4.1

失照聲明作廢

領名沈鳳起 照號不詳 住址同坐落 坐落四區沈家窩堡 地目熟地 面積三坰 四至東張 西王姓 南至道 北至 右記失照自登報日起滿三個月時如無人聲請異議者均認無效論落於何人之手特此聲明 雙城縣長吳奎昌 5.4.1

失照聲明作廢

領名劉慶餘 照號不詳 住址同坐落 坐落七區白廟頭甲二屯 面積二坰七畝 四至東至 西至 南至 北至 右記失照自登報日起滿三個月時如無人聲請異議者均認無效論落於何人之手特此聲明 雙城縣長吳奎昌 5.3.25

失照聲明作廢

領名薛夢九 照號不詳 地目熟地 坐落住址同前 面積三坰六畝 四至東至溝 西至道 南至本姓 北至
領名薛夢喬 照號不詳 地目熟地 坐落住址同前 面積五坰 四至東至道 西至 南至本姓 北至
領名薛夢慶 照號不詳 地目熟地 坐落住址同前 面積八坰二畝 四至東至本道 西至溝 南至 北至
領名薛尚綱 照號不詳 地目熟地 坐落住址同前 面積三坰二畝 四至東至本 西至溝道 南至 北至
領名薛尚文 照號不詳 地目熟地 坐落住址同前 面積三坰 四至東至本河 西至道 南至 北至
領名薛尚文 照號不詳 地目熟地 坐落住址同前 面積二坰 四至東至本 西至 南至 北至
領名薛尚文 照號不詳 地目熟地 面積十二坰四畝 坐落住址同前 四至東至 西至 南至張道 北至
領名薛尚文 照號不詳 地目熟地 坐落住址同前 面積二坰 四至東至關道 西至 南至荒本甸 北至本地
領名薛尚文 照號不詳 地目熟地 坐落住址同前 面積四坰 四至東至本 西至 南至道 北至
領名薛尚文 照號不詳 坐落二屯 地目熟地 面積十九坰四分 四至東至溝 西至本姓 南至道 北至劉姓 住址同坐落拉林廟蘭
右記失照自登報日起滿三個月時如無人聲請異議者均認無效論落於何人之手特此聲明 雙城縣長吳奎昌 5.3.21

失照聲明作廢

領名	坐落	地目	面積	四至 東	西	南	北	失照號碼	失照年月	丟失原因
宋德魁	下城子保禮信甲朝陽川	荒地熟	一七坰〇〇〇	山上	小河	楞	劉獻廷	吉省查字部照第四二七二號	大同元年	匪亂遺失
同	興源子鎮東甸	同	一七六二〇	大河	王俊才	街基	宋德魁	吉省查字部照第四二七三號	同	同
宋德元	馬橋河頭道嶺南坡	同	一七五〇〇	山坡	鄒永忠	宋德元	關根	吉省查字部照第四二七〇號	同	同
同	興源子鎮椽子溝	同	一七四六〇	宋德元	陳瑞祥	楊友春	劉分水	吉省查字部照第四二七九號	同	同
同	同	同	一六八七〇	大道	宋德元	高松	劉分水	吉省查字部照第四二六八號	同	同
同	興源鎮東吉村甲腰嶺子飯舖	同	一九〇〇〇	山根	山分水	尹國臣	宋德元	吉省查字部照第四二七七號	同	同
同	興隆村後甸站保	熟地	一〇〇〇〇	山分水	王士	山溝子		吉省查字部照第四二七二號	同	同
同	同	同	一二五〇〇	山楞	王士	山下楞	山分水	吉省查字部照第四二七三號	同	同
同	馬橋河道嶺南坡	荒熟	一六〇〇〇	山坡	鄒永忠	山溝	宋德元	吉省清字部照第四六號	同	同
宋福	興源鎮正陽街	街基方丈	三三八〇〇	李福祥	于春泉	正陽街	治安街	吉省街字部照第二九號	同	同

右記失照自登報日起滿三個月後如無聲請異議者無論落於何人之手均認無效特此聲明 穆稜縣長 袁慶澤 5.3.17

失照聲明作廢

領名	坐落	地目	面積	四至 東	西	南	北	失照號碼	失照年月	丟失原因
務本堂	五區四合川	荒地	二七〇〇〇	本堂	本堂	南	北大東公司	一〇八〇	大同二年八月	因事變之際被火焚失
忠厚堂	同	同	二七〇〇〇	忠厚堂	忠厚堂	福善堂	和善堂	一〇七一	同	同
忠厚堂	同	同	二七〇〇〇	本堂	本堂	福善堂	和善堂	一〇七〇	同	同
福善堂	同	同	三六〇〇〇	本堂	界	永春堂	忠厚堂	一〇六八	同	同
福善堂	同	同	二七〇〇〇	本堂	本堂	永春堂	忠厚堂	一〇六九	同	同
永春堂	同	同	二七〇〇〇	修德堂	本堂	界堆	本堂	一〇五〇	同	同
永春堂	五區四合川	荒地	一八〇〇〇	本堂	本堂	本堂	本堂	一〇五三	大同二年八月	於事變時被火焚失
永春堂	同	同	一八〇〇〇	東	西	南	北	一〇五四	同	同
中和堂	同	同	二七〇〇〇	本堂	界堆	忠厚堂	務本堂	一〇七九	同	同

右記失照自登報日起滿三個月時如無聲請異議者不論落於何人之手均認無效特此聲明 縣長 蔡興吾 5.3.4

失照聲明作廢

領名	坐落	地目	面積	四至 東	西	南	北	失照號碼	失照年月	丟失原因
李子田	黃玉河西南岔	荒地	九〇	張萬有	益元堂	本荒	張萬有	荒字一四四八二號	民國二十年	回奉省途中遺失
同	黃玉河西南岔	荒地	一〇八五	河	本荒	千文漢	張萬有	照號不明一九一號地	同	同
張萬有	同	同	八〇	河	本荒	李本荒	李有才	照號不明五八六號地	同	同
同	同	同	八三七五	河	李子田	李子田	本荒	照號不明五八七號地	同	同
張廣青	大青頂子東段	同	一二六四	黃玉河	永春堂	本荒	張永和	荒字四五七八號	同	同
同	同	荒地半	八六一八	本城甸	山分水	永春堂	荒	荒字一五三五〇	同	同

右記失照自登報日起滿三個月時如無聲請異議者不論落於何人之手均認無效特此聲明 縣長 蔡興吾 5,3,30

湧海居遷移新址

道裡 在新城大街一四五號國際協報舊址

屋內寬闊·空氣清潔·極合衛生·

歡迎·各界公餘之暇·駕臨會友談天·

總代理 老頭嘜膠皮內外帶 必愛司牌自行車帶

自轉車大宗批發店

哈爾濱道外北頭道街大羅新北邊廣和成舊址

國光車行

電話三〇九三番

支店道裡十三道街 電話六八一八番

市署立案 育才日語專修科 生徒募集

班別 初高兩級專修科

科目 初文每日二小時,發音,讀本,會話,作文,尺牘,翻譯,文法,風俗,國文,數學,各一小時

學費 初等科每學期二十五元高等科每學期二十八元

待遇 凡教育機關保送或有畢業證書者免試入學

附設 體育場設備完善宿舍清潔 徵收運動員半費入學

校址哈爾濱道裏外國七道街路北十七號 道外正陽十六道街路北八號 自動電話二〇八九番